

Regards
de

#110
OCTOBRE 2021

L'ISLE-ADAM

VILLE DE LA COMMUNAUTÉ DE COMMUNES DE LA VALLÉE DE L'OISE ET DES TROIS FORÊTS

AU FIL DE L'OISE P.14



Maestria

concours d'art oratoire

Qualifications

à partir du
1^{er} décembre 2021

Finale

Vendredi 8 avril 2022
20h30
à La Scène Adamoise

Inscriptions

maestria@ville-isle-adam.fr

L'Isle-Adam
Ville parc



Chères Adamoises, Chers Adamois,

Notre rivière est le fil conducteur de ce Regards, dans lequel je vous invite à naviguer pour découvrir ou redécouvrir le lien qui nous unit à *Isara*. L'Oise est en effet un axe important de développement pour notre Ville, que ce soit sur le plan humain, environnemental, touristique ou culturel.

Un autre élément géographique est depuis plusieurs siècles un atout considérable pour notre commune : la forêt domaniale de L'Isle-Adam. Entourant littéralement la ville par l'Est et le Sud, elle offre un écrin pour le développement humain, un espace de loisirs et de détente et bien entendu un poumon écologique dont nous mesurons tous aujourd'hui l'importance.

La préservation de cet ensemble forestier de 1547 hectares est un enjeu crucial pour L'Isle-Adam et l'ensemble du territoire de la vallée de l'Oise et des 3 Forêts, en particulier pour les générations futures. Les forêts périurbaines telles que la nôtre sont en effet menacées par le mitage, l'appauvrissement des essences arboricoles, la pression sur la biodiversité, les maladies sylvestres comme la maladie de l'encre, la consommation progressive des espaces naturels. Je suis ainsi convaincu que notre forêt domaniale se doit d'avoir le statut juridique qui permet de la préserver de façon durable et définitive.

En 2005, une procédure de classement en forêt de protection a été lancée sur les massifs de Montmorency, de Carnelle et de L'Isle-Adam. Bloquée pendant des années en raison d'une contrainte réglementaire, finalement levée en 2018, cette procédure a été réactivée par les services de l'Etat pour le massif de Montmorency en 2019.

Le 25 juin dernier, j'ai rencontré le Préfet du Val d'Oise pour lui demander officiellement la réactivation du dossier de classement des forêts de L'Isle-Adam et de Carnelle, afin qu'elles puissent, à terme, être protégées comme le sont d'autres forêts franciliennes, à l'image de celles de Rambouillet et de Fontainebleau. Cette protection permettra en effet d'assurer la préservation des espaces forestiers, le suivi et la protection de la biodiversité et garantira surtout un entretien plus exigeant qu'il ne l'est aujourd'hui.

Monsieur le Préfet a favorablement accueilli ma demande et pris l'engagement, après le classement du massif de Montmorency, de finaliser celui des forêts de L'Isle-Adam et de Carnelle. Je tenais à vous en informer.

Vous pouvez compter sur mon engagement et celui du Conseil municipal pour veiller au suivi attentif de ce dossier.

Je vous souhaite une agréable lecture !

Bien fidèlement.

Sébastien Poniowski
Maire de L'Isle-Adam
Président de la Communauté
de Communes CCVO3F

SOMMAIRE

Rétrospective	4	Pharmacies de garde	21
Environnement et biodiversité.....	6	Culture et tourisme.....	22
Sécurité, civisme et voirie.....	8	Agenda	23
Cadre de vie	10	Vallée de l'Oise.....	24
Commerces et développement économique	11	Histoire.....	25
Enfance et jeunesse	12	Tribunes d'expression	26
Dossier spécial : L'Isle-Adam au fil de l'Oise	14	État civil.....	27
Vie associative, sports et loisirs.....	18		
Internet	19		
Solidarités et santé	20		

Directeur de la publication : Sébastien Poniowski ; Rédacteur en chef : Armelle Chapalain ;
Rédaction / conception : service communication ; Crédit photos : Mairie de L'Isle-Adam / iStock ;
Imprimerie : Passion graphic 01 83 85 60 88 ; Distribution : Kephra ; Dépôt légal : ISSN N 1157-6804 ;
Bulletin Municipal imprimé à 8200 exemplaires sur papier PEFC issu de la gestion des forêts.
Mairie de L'Isle-Adam, 45, Grande Rue - Tél : 01 34 08 19 19
Malgré l'attention portée à la réalisation de ce bulletin municipal, il est possible que d'éventuelles
erreurs se soient produites. Merci de faire parvenir vos suggestions au Service Communication :
Mairie de L'Isle-Adam, 45 Grande Rue - 95290 L'Isle-Adam - communication@ville-isle-adam.fr
Photo de couverture © Xavier Mathon - Base nautique de L'Isle-Adam



Cet été à La Plage



Croisières sur l'Oise



5 septembre - Course des baignoires



5 septembre - Spectacle immersif, les figures impressionnistes



26 Juillet - Crue exceptionnelle de l'Oise, intervention des agents de la Ville



11 et 12 septembre - Marché des créateurs



Du 11 au 26 septembre - Salon de L' Artistique



4 juillet - Cérémonie d'accueil des nouveaux Adamois



30 août - Commémoration de la Libération de L'Isle-Adam



4 septembre - Forum des associations



25 septembre - Réception du jumelage Marbach am Neckar 693 km jumelée depuis 1987



25 septembre - Remise des prix du concours L'Isle-Adam en fleurs



INAUGURATION DE L'AMÉNAGEMENT DE L'ÉTANG DES 3 SOURCES

L'étang des 3 sources, qui avait souffert de dégradations naturelles dues à l'érosion, nécessitait de nouveaux aménagements.

Suite aux échanges entre le Maire et l'ONF, la remise en état de l'étang fragilisé fut envisagée. Vendredi 25 juin dernier, Sébastien Poniowski a inauguré l'aménagement de l'Étang des 3 sources en présence de Michel Béal, Directeur de l'Agence territoriale ONF et de nombreux élus et représentants d'associations.

À cette occasion, le Maire a salué la grande qualité des travaux effectués par l'ONF et le partenariat institué avec les Conseils départemental et régional

pour entretenir notre patrimoine naturel et préserver l'avenir de nos forêts et zones humides. En particulier, ces travaux ont concerné:

- la plantation d'arbres et d'arbustes aux essences adaptées à notre territoire sur 2000 m²
- un cheminement en sable stabilisé tout autour de l'étang
- le reprofilage de la berge et un curage partiel de l'étang avec la plantation d'une roselière composée d'herbes aquatiques
- le renouvellement et l'installation de nouveaux mobiliers d'accueil en bois.



DEMANDE DE CLASSEMENT DE LA FORÊT DE L'ISLE-ADAM EN FORÊT DE PROTECTION

La demande a été renouvelée auprès du Préfet pour obtenir le classement de la forêt de L'Isle-Adam en forêt de protection périurbaine.

Ce classement permettra à la forêt de L'Isle-Adam de conserver et protéger les caractéristiques de son écosystème forestier, en particulier la préservation des sujets remarquables et la richesse faunistique et floristique, le mélange d'essences aux durées de vie longues, l'absence de coupe rase de grande superficie et la constitution de réserves biologiques dirigées.



Le saviez-vous ?



Prairie Mellifère Avenue des carrières de Cassan

Elle permet d'offrir le gîte et le couvert aux oiseaux et à de nombreux insectes, dont les pollinisateurs. Aussi appelée « jachère courte », elle atteint en pleine floraison une hauteur de 40 cm. Cette prairie fleurie a l'avantage de ne pas demander d'arrosage même en plein été et seules deux fauches sont nécessaires, en juin et en octobre.

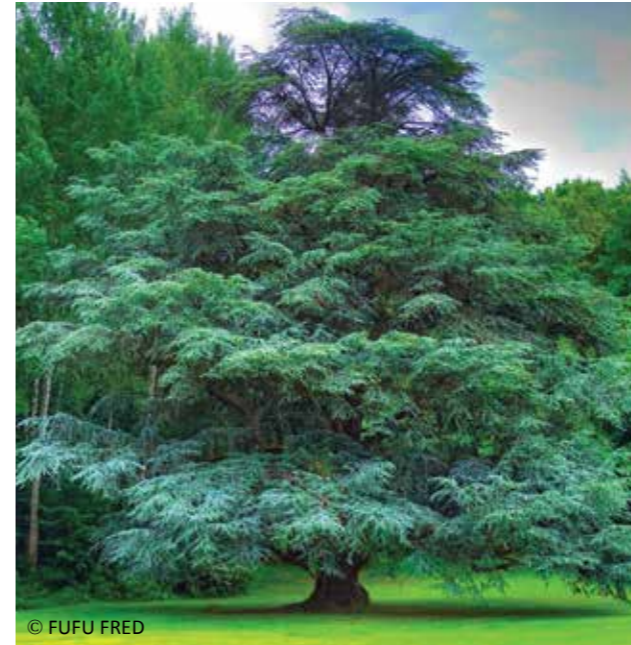

CONCOURS RÉGIONAL « ARBRE DE L'ANNÉE 2021 »

Ce cèdre de l'Atlas est un conifère majestueux qui règne au cœur du Parc de Cassan depuis plus de 200 ans. Il fait partie de l'Histoire de notre ville.

La propriété de Cassan fut rachetée en 1778 par Pierre-Jacques Bergeret, receveur des finances générales de Montauban, amateur d'art et grand ami de Fragonard. Il y créa un superbe parc à l'anglaise autour du château et des étangs, agrémenté de plantes exotiques et d'arbres d'ornement remarquables - tel ce cèdre de l'Atlas - et de fabriques, dont il nous reste le Pavillon chinois.

Le cèdre de l'Atlas est l'emblème du Parc de Cassan. Il a été présenté par la municipalité, avec le soutien de l'Association syndical du Parc de Cassan, au concours régional « arbre de l'année 2021 ».



JOURNÉE DE LA PLANTATION

En partenariat avec l'association IASEF
Samedi 20 novembre de 9h à 16h
 Zone de biodiversité de la Rosière
 (avenue des carrières de Cassan)

Dans la continuité des plantations effectuées l'an dernier, la haie va être renforcée. Cette gestion adaptée des plantations autochtones favorise la nidification et l'alimentation de l'avifaune. Vous êtes invités à participer à la plantation : n'oubliez pas vos bottes et vos outils !

LES ESPACES VERTS

Les agents des espaces verts se sont mobilisés pendant l'été pour entretenir et enjoliver la ville afin que tous les Adamois puissent jouir de leur ville fleurie.



BUDGET PARTICIPATIF ÉCOLOGIQUE, SOUTENEZ LES PROJETS ADAMOIS ! #2



Le Conseil régional d'Île-de-France a décidé de renouveler son initiative « Budget participatif écologique » qui permet aux projets municipaux ayant reçu le plus de votes en ligne de recevoir une participation financière de la Région.

La ville de L'Isle-Adam a soumis 4 projets :

- 1- L'installation de panneaux de signalisation de parcours sportifs pour promouvoir les mobilités douces, dans le cadre du Training Adamois 2024.
 - 2- La prolongation d'une haie de la Rosière par la plantation de saules et haies arbustives pour créer une trame verte entre la ripisylve de l'Oise et un bois.
 - 3- L'installation de tables d'échecs dans un espace public naturel et verdoyant permettant les échanges et le lien social.
 - 4- La mise en place de bacs arborés et d'îlots de fraîcheur au cimetière et dans la Rue St Lazare.
- Les Adamois ont la possibilité de les soutenir en votant jusqu'au **26 octobre sur iledefrance.fr/budget-participatif-ecologique**. À vos votes !

EMBELLISSEMENT DE LA VILLE

Remise en état de la chaussée

- 1 Rue de Conti et Pont du Cabouillet
- 2 Rénovation de la rue Saint-Lazare
(entre la rue Martel et la rue Francis Carco)

Rénovation de l'éclairage public

- 1 Avenue de Paris
- 2 Boulevard de la République
- 3 Rue Saint-Lazare
- 4 Boulevard de Tilsit
- 5 Rue de la Croix-rouge
- 6 Avenue Paul Thoureau
- 7 Parking Château Camus

Réseaux d'eau potable

- 1 Rue de Villiers-Adam
- 2 Rue Saint-Lazare
- 3 Boulevard de la République
- 4 Avenue Beauséjour

Travaux dans les bâtiments

- 1 Réhabilitation (menuiseries, peinture, tuiles démoissées) du porche du stade Philippe Grante
- 2 Déménagement du CCAS au Château Camus
- 3 La Plage



Dans les écoles

Chaque année dans nos écoles, remise en peinture de classes

- 1 École maternelle Chantefleur
Isolation de la toiture et des menuiseries hautes, installation de jeux de cour
- 2 École maternelle Dambry
- 3 École maternelle Jean de La Fontaine
- 4 École élémentaire Balzac
Remplacement de l'escalier de secours
- 5 École élémentaire Camus
Création d'une nouvelle salle de classe, réaménagement du préau
- 6 École élémentaire Cassan



BORNES ÉLECTRIQUES

Soucieuse de valoriser les énergies durables, la commune a fait installer une borne électrique sur le parking du Casino.

Désormais 4 emplacements en cœur de ville, dont 2 sur le parking du Castelrose, vous permettent de recharger votre véhicule.

La gestion de ces bornes sera prise en charge par la Communauté de communes CCVO3F, laquelle va effectuer un plan de déploiement de nouvelles bornes sur l'ensemble du territoire de la CCVO3F.

RADARS PÉDAGOGIQUES

De nouveaux radars pédagogiques ont été installés Boulevard de la République et Avenue Jeanne Mérienne.

Ils viennent renforcer la sécurité des usagers de la route et des riverains. Ces radars dissuasifs indiquent en temps réel la vitesse des automobilistes, sans sanctionner les conducteurs, en vert si la vitesse est respectée et en rouge si elle dépasse la vitesse autorisée.

Mobiles, ils ont vocation à être déplacés régulièrement sur de nouveaux axes de la Ville pour lesquels une vitesse excessive aura été observée. Ils viennent renforcer le dispositif existant de 5 radars pédagogiques fixes.



MISE EN PLACE DE RÉDUCTEURS DE PRESSION

Pour le bon entretien des réseaux et la préservation de l'environnement.

La pression observée sur certaines rues de la commune de L'Isle-Adam est actuellement de 10 bars. Cette pression élevée sollicite fortement les canalisations et les branchements, provoquant de nombreuses fuites et des interventions régulières. Afin de préserver la ressource en eau, 7 réducteurs de pression ont été installés sur les canalisations du territoire dans les zones à forte pression. Ceux-ci permettront de baisser la pression entre 4 et 5 bars et ainsi préserver les réseaux tout en maintenant la ressource en eau.



Le saviez-vous ?

Le SIAEP (Syndicat intercommunal pour l'Alimentation en Eau Potable de la Région de L'Isle-Adam) est en charge du service public de l'eau potable sur le territoire des communes de Champagne-sur-Oise, L'Isle-Adam et Parmain. Dans ce cadre, il entreprend directement et par l'intermédiaire de son délégataire, SUEZ, les travaux d'aménagement, de réhabilitation et d'entretien sur les canalisations.

INSCRIPTION SUR LES LISTES ÉLECTORALES

En 2022 les élections présidentielles se dérouleront les 10 & 24 avril et les élections législatives les 12 & 19 juin. Vous avez jusqu'au 28 février 2022 pour vous inscrire sur les listes électorales.

Inscription d'office à 18 ans

Chaque Français qui devient majeur est inscrit automatiquement sur les listes électorales, à condition qu'il ait fait les démarches de recensement citoyen à partir de 16 ans.

Si l'inscription d'office n'a pas pu avoir lieu (recensement tardif, déménagement après le recensement...), il faut demander à être inscrit sur les listes électorales auprès de sa mairie.



À LA MAIRIE ANNEXE LE CASTELROSE

Muni d'une pièce d'identité et d'un justificatif de domicile de moins de 3 mois



PAR COURRIER

En renvoyant le formulaire d'inscription (CERFA n° 12669*01) avec les pièces justificatives



SUR INTERNET

En se connectant sur mon-service-public.fr et suivez le guide

Renseignements :
Castelrose, 1 avenue de Paris

☎ 01 34 08 19 07

AVENUE VALÉRY GISCARD D'ESTAING



Président visionnaire et réformateur, artisan de la construction européenne, Valéry Giscard d'Estaing a profondément marqué de son empreinte notre pays, par ses réformes, par son audace et en conduisant une politique de progrès et de liberté.

Il a mené ses combats entouré d'une génération d'hommes et de femmes, jeunes combattants pour la France Libre en 1944 puis grands serviteurs de l'Etat, à l'image de l'ancien Maire de L'Isle-Adam, Michel Poniatowski, auquel le liaient une amitié et une affection toute particulière.

À la suite du décès de Valéry Giscard d'Estaing, le 2 décembre 2020, marquer le lien dans la toponymie de notre ville par la nomination de cette avenue du nom de cet ancien Président de la République en continuité de l'avenue Michel Poniatowski, est la reconnaissance - au-delà d'un destin commun national et européen - de son importance dans notre histoire locale.

La Ville de L'Isle-Adam rend hommage à l'ancien Président de la République en décidant de rebaptiser la rue de Pontoise « Avenue Valéry Giscard d'Estaing ».



Le saviez-vous ?

Le service urbanisme est à votre disposition pour vous aider dans vos démarches administratives. Concernant vos projets (travaux, clôtures à changer, modification de façades...) contactez le 01 34 08 19 44.

Le Plan Local d'Urbanisme est consultable sur le site de la ville : ville-isle-adam.fr



LANCEMENT DES TRAVAUX DU CENTRE SOCIAL ET DU MULTIACCUEIL

Les travaux de réhabilitation et d'extension du multi-accueil et du centre social ainsi que la création d'un nouveau lieu dédié aux seniors vont démarrer d'ici la fin de l'année.

Le bâtiment actuel sera agrandi de 480 m². Les travaux sont envisagés avec un minimum d'emprise sur les espaces verts : le parc arboré l'entourant sera bien évidemment conservé. La réhabilitation et le choix des matériaux sont dans un esprit « le Corbusier » avec un aspect extérieur bois faisant reflet à la Scène Adamoise.

Trois espaces distincts vont être créés, avec des entrées spécifiques respectant la confidentialité de chacun :

- Le multi-accueil, avec une capacité de 10 lits supplémentaires (soit 34 places au total) et la création d'une cour intérieure pour les tout-petits.
- Le Centre Communal d'Action Sociale.
- Le Pôle seniors, un nouvel espace de 80 m² dédié aux seniors.

L'ouverture de ces nouveaux espaces en cœur de ville est prévue pour le 1^{er} trimestre 2023. L'accès piéton par le square Balzac est conservé.

En attendant de disposer de ces nouveaux locaux, le Centre Communal d'Action Social déménage provisoirement au Château Camus, 7 rue Chantepie Mancier.



LA MAISON DES JOSÉPHITES DANS LE LOTO DU PATRIMOINE

À l'initiative de la Ville de L'Isle-Adam, la Maison des Joséphites avec son projet de réhabilitation en Maison des Artistes, a été sélectionnée par la Fondation du patrimoine pour figurer parmi les lauréats de la mission Stéphane Bern.

NOUVEAUX COMMERCES

- Service à la personne
Services des fées
29 avenue Michel Poniatowski
07 60 60 92 02



- **Babychou Services**
15 rue martel
babychou.com



- **Restaurant « Chester »**
1 avenue du Chemin Vert
Port L'Isle-Adam
01 34 55 87 83



CHANGEMENT DE PROPRIÉTAIRE

- Le café de la Mairie
(anciennement *Le Balto*)
40 Grande Rue



- La Terrasse
3 Rue du Pâtis



- April
(anciennement *Nocibé*)
41 Grande Rue



NOUVELLES DEVANTURES

- Boucherie, 17 Grande Rue



- Traiteur « Secrets de Terroir », 10 Grande Rue



NOUVEAUTÉ

Le comptoir du Loft
Bar à tapas



ANIMATIONS SUR LE MARCHÉ

Semaine du Goût - Dimanche 24 octobre
Beujolais nouveau - Dimanche 21 novembre



UNE BELLE RENTRÉE 2021 ENSOLEILLÉE

1100 élèves ont fait leur rentrée dans les 6 écoles publiques de la Ville : 3 écoles maternelles et 3 écoles élémentaires

Le Maire, accompagné de Claudine Morvan, Adjointe au Maire en charge de l'Enfance, est venu dans les écoles souhaiter une bonne rentrée scolaire à tous les élèves et à leurs familles ainsi qu'aux directrices, enseignants et personnels des écoles. Ce fut également l'occasion de saluer l'ouverture de deux classes supplémentaires : à l'école élémentaire de Cassan et à l'école élémentaire Camus.

« Cette année encore, la rentrée scolaire se passe dans un contexte sanitaire particulier qui demande le respect strict du protocole établi par le Ministère de l'Éducation nationale.



Claudine Morvan
Adjointe au Maire
en charge de l'Enfance

*Bienvenue à Mme Sanzè, nouvelle principale du collège Pierre et Marie Curie,
et à Mr Keirel, nouveau proviseur du lycée Fragonard*

« Conçu comme un guide ludique et pédagogique, le passeport du civisme proposera aux enfants un parcours accompagné afin de réaliser des actions concrètes collectives et individuelles dans et hors temps scolaire.



LANCEMENT DU PASSEPORT DU CIVISME EN PRIMAIRE

La municipalité va signer dans les prochaines semaines une convention avec l'association Passeport du Civisme afin de promouvoir le civisme auprès des élèves des écoles élémentaires.

Dès le mois de novembre, une classe de CM2 de l'école Albert Camus expérimentera ce programme, en partenariat avec les enseignants, dont l'objectif est de sensibiliser les enfants à la citoyenneté par l'implication dans la vie locale, la connaissance des droits et devoirs de l'enfant et du citoyen et la valorisation de l'engagement individuel au travers de 5 thématiques :

- Le devoir de mémoire
- La connaissance et la protection du patrimoine de la ville
- Le respect de son environnement naturel et urbain
- La sécurité : « surfer sur le Net en toute sécurité » et « Porter secours »
- La solidarité et les liens intergénérationnels.

Ce passeport citoyen vient d'être labellisé par le Ministère de l'Éducation nationale et fera partie intégrante du futur projet de la réforme du Diplôme National du Brevet (DNB), en permettant l'obtention de points supplémentaires. À terme, il sera proposé à toutes les classes de CM2 des écoles publiques adamoises.

La première mission proposée aux enfants sera de participer aux cérémonies commémoratives du 11 novembre, à 11h, Place des combattants (parking de l'Hôtel de ville).



Virginie Grante
Conseillère Municipale
en charge du passeport
du civisme



CÉRÉMONIE DES BACHELIERS

La municipalité convie les nouveaux bacheliers à une cérémonie le samedi 11 décembre à 11h30 dans les Salons d'honneur de l'Hôtel de Ville.

Si vous êtes Adamois et que vous avez obtenu votre diplôme en dehors de L'Isle-Adam, merci de vous faire connaître avant le 30 novembre et de vous déplacer en Mairie au service fêtes et cérémonies, muni de votre relevé de notes (ou diplôme) ainsi que de votre justificatif de domicile.

Renseignements au 01 34 08 19 50

CRÉATION DE 2 « BUSY BOARD » AU MULTI-ACCUEIL JEAN DE LA FONTAINE



Angélique, auxiliaire de puériculture, véritable passionnée d'activités créatives, a réalisé 2 « Busy Board » pour les enfants du Multi Accueil Jean de La Fontaine avec des matériaux de recyclage.

Cette planche d'activités encourage le développement sensoriel, la motricité fine et la dextérité. Elle permet d'accompagner l'enfant dans son apprentissage des petits gestes de la vie (lacer ses chaussures, fermer son manteau, ouvrir et fermer un tiroir, boutonner un vêtement, ...). Ce tableau est inspiré des activités de vie pratique et sensorielles de la pédagogie Montessori.

CINÉ / DEBAT FAMILLE & PARENTALITE



Dans le cadre de la Semaine internationale de la médiation, qui se tient du 9 au 16 octobre 2021, une soirée-débat est organisée le jeudi 14 octobre en soutien aux familles touchées de près ou de loin par le conflit, les ruptures, la séparation. Cette soirée sera l'occasion de rompre avec l'isolement et de rencontrer des professionnels et autres acteurs institutionnels afin d'envisager des réponses adaptées.

Après la projection de « L'Amour Flou », en première partie de soirée, comédie sentimentale de 2018 produite et interprétée par Romane Bohringer et Philippe Rebbot - prix du public d'Angoulême en 2018 -. un débat s'engagera

avec le public et des professionnels de la famille, du droit et des psychologues.

Judi 14 octobre 2021 à 20h au cinéma Le Conti

Renseignements et réservations :
s.guilhaume@ville-isle-adam.fr

« Cette première soirée servira d'introduction à la mise en place d'un groupe de paroles au 1^{er} trimestre 2022, pour parents séparés et / ou ayant vécu un deuil



Sophie Guilhaume
Conseillère municipale
en charge du groupe de
parole parents séparés /
enfants de parents séparés



REPRISE DU PROGRAMME PÉDAGOGIQUE « SAVOIR PÉDALER » DANS LES ÉCOLES ÉLÉMENTAIRES

Le programme « Savoir pédaler » est reconduit dans les classes de CM1 et CM2 dans les écoles élémentaires de la ville Balzac, Camus et Cassan. Il s'inscrit dans la politique municipale de développement des circulations douces et vise à sensibiliser les enfants et les parents aux règles de bonne conduite à vélo.

L'ISLE-ADAM AU FIL DE L'OISE

Si L'Isle-Adam est la ville touristique que l'on connaît aujourd'hui, c'est en grand partie grâce à l'Oise qui la borde.

En effet, depuis plus d'un siècle, on se baigne dans la rivière, on profite des bassins de la Plage, on fait du canotage sous le pont du Cabouillet et l'on se promène le long des chemins de halage...

Au fil du temps, de nouvelles activités sont venues compléter l'offre touristique. Des croisières promenades permettent désormais aux visiteurs de s'imprégner des paysages et de la lumière qui ont séduit les peintres paysagistes et impressionnistes ; une halte fluviale et un port offrent aux plaisanciers la possibilité d'accoster au cœur de L'Isle-Adam. De nouvelles activités ludiques et aquatiques (pédalo, canoé et paddle) séduisent petits et grands et sont proposées durant toute la belle saison.

À ce tourisme fluvial s'ajoute aussi un tourisme fluvestre permettant la pratique du vélo et de la randonnée pédestre et équestre le long de la rivière.

C'est aussi toute une douceur de vivre qui s'est développée autour de l'eau avec le plaisir de boire un verre entre amis ou celui de déguster un repas sur une des nombreuses terrasses qui bordent l'Oise.

Enfin, la création du port fluvial avec son bassin et ses 120 anneaux confirme que L'Isle-Adam est plus que jamais orientée vers la nature et la rivière pour en faire des atouts majeurs d'un tourisme vert, responsable et durable.

“
L'Office de Tourisme
Communautaire propose toute
l'année des activités qui font de
la Vallée de l'Oise une destination
fluviale incontournable
en Ile-de-France.



Agnès Tellier

Adjointe au Maire en charge
de la Culture et du Tourisme
Présidente de l'Office de Tourisme
Communautaire

ESQUISSE DE LA PREMIÈRE DANSE

Cette statue, réalisée par la sculpteure Galya, a été inaugurée le samedi 27 septembre 2003. Elle est située en bordure de l'Oise face à l'espace culturel Michel Poniatowski à l'extrémité du chemin Pierre Terver et proche du débarcadère.



Véritable ensemble balnéaire, avec ses cabines de plage rinnovées en 2015 et ses deux piscines dont l'une est entourée de sable fin, la Plage de L'Isle-Adam est la plus grande plage fluviale de France. De nombreuses activités (toboggans, plongeurs, jeux aquatiques, barques, pédalos, paddles, bassin pataugeoire, mini-golf...) y sont proposées ainsi qu'une aire de pique-nique ombragée pour passer une journée en plein air !



Patrimoine
d'Ile-de-France
* Ile-de-France

CHEMIN DE HALAGE

Dans les temps anciens, les moyens de propulsion sur l'eau se résumaient à la rame et à la voile. Aussi les mariners avaient recours à des chevaux reliés par une corde au mât des bateaux ; ces derniers, guidés par des charretiers, suivaient les chemins de halage. Ils aidaient ainsi ces bateaux à remonter le cours de la rivière ou à en freiner la descente.

Aujourd'hui, c'est un chemin de promenade le long de l'Oise, que ce soit à pied ou à vélo ou encore lors des entraînements sportifs.

LA BASE NAUTIQUE

Les installations de la base nautique comprennent un parking à bateaux (dériveurs légers uniquement), un ponton de 200 m avec deux mises à l'eau, un club-house, un atelier... La voile se pratique sur des dériveurs type 420, 470, caravelle, jet, laser...



LA ZONE DE BIODIVERSITÉ DE LA ROSIÈRE

D'une étendue de 11 hectares situé le long de l'Oise, ce site est composé d'une mosaïque d'habitats, d'espaces herbacés, de haies et d'arbres en cépée et isolés, d'un plan d'eau aménagé (constituant un lieu de nidification adapté pour les oiseaux ubiquistes), et d'une éco-pâture pour les moutons d'Ouessant, chèvres des fossés, vaches Highland cattle qu'elle accueille à la belle saison.

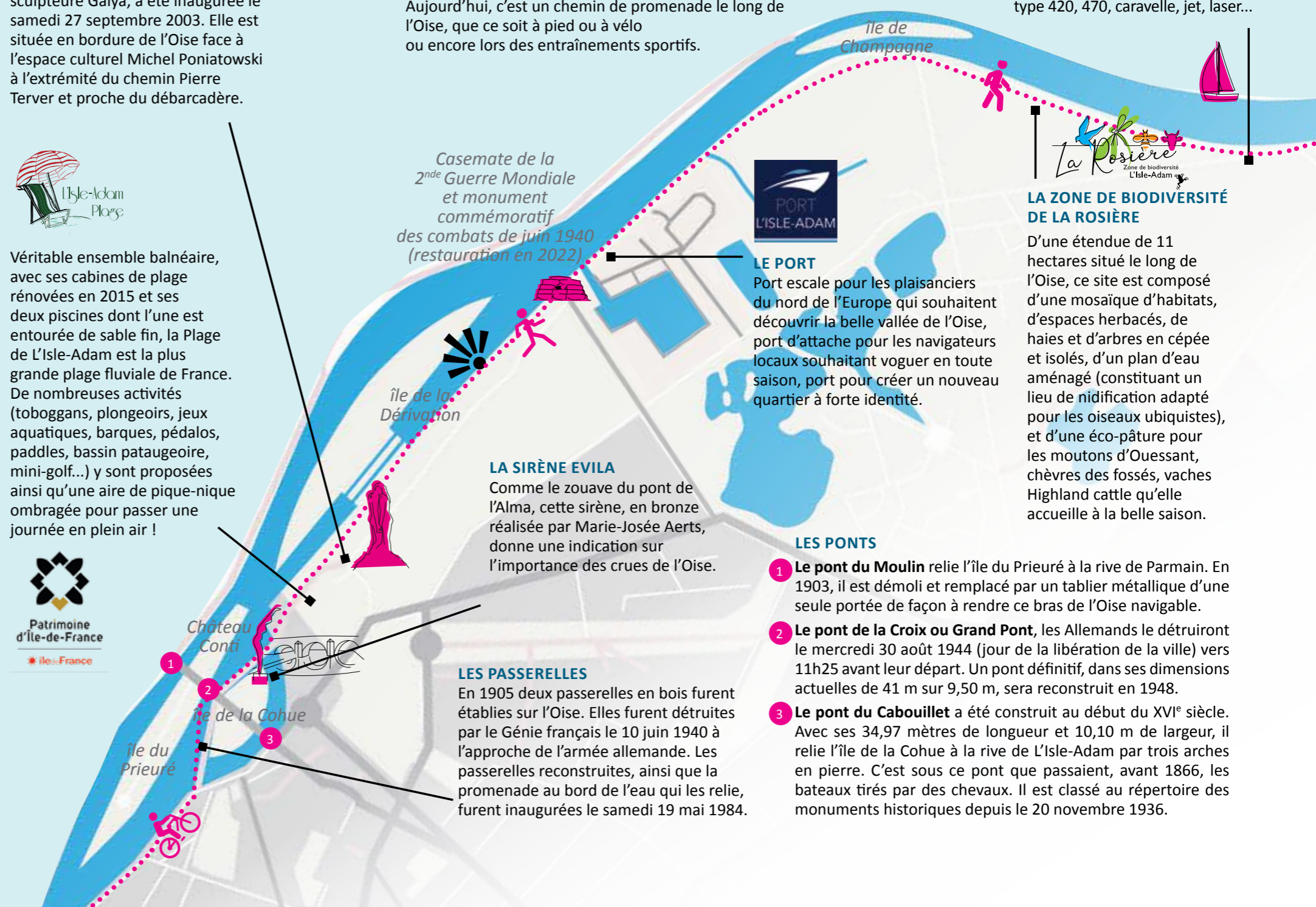

Casemate de la
2nde Guerre Mondiale
et monument
commémoratif
des combats de juin 1940
(restauration en 2022)



LE PORT

Port escale pour les plaisanciers du nord de l'Europe qui souhaitent découvrir la belle vallée de l'Oise, port d'attache pour les navigateurs locaux souhaitant voguer en toute saison, port pour créer un nouveau quartier à forte identité.

île de la
Dérivation

LA SIRÈNE EVILA

Comme le zouave du pont de l'Alma, cette sirène, en bronze réalisée par Marie-Josée Aerts, donne une indication sur l'importance des crues de l'Oise.

LES PONTS

- 1 **Le pont du Moulin** relie l'île du Prieuré à la rive de Parmain. En 1903, il est démolé et remplacé par un tablier métallique d'une seule portée de façon à rendre ce bras de l'Oise navigable.
- 2 **Le pont de la Croix ou Grand Pont**, les Allemands le détruiront le mercredi 30 août 1944 (jour de la libération de la ville) vers 11h25 avant leur départ. Un pont définitif, dans ses dimensions actuelles de 41 m sur 9,50 m, sera reconstruit en 1948.
- 3 **Le pont du Cabouillet** a été construit au début du XVI^e siècle. Avec ses 34,97 mètres de longueur et 10,10 m de largeur, il relie l'île de la Cohue à la rive de L'Isle-Adam par trois arches en pierre. C'est sous ce pont que passaient, avant 1866, les bateaux tirés par des chevaux. Il est classé au répertoire des monuments historiques depuis le 20 novembre 1936.

LES PASSERELLES

En 1905 deux passerelles en bois furent établies sur l'Oise. Elles furent détruites par le Génie français le 10 juin 1940 à l'approche de l'armée allemande. Les passerelles reconstruites, ainsi que la promenade au bord de l'eau qui les relie, furent inaugurées le samedi 19 mai 1984.

Château
Conti

île de la
Cohue

île du
Prieuré



ACCUEIL DE PORT L'ISLE-ADAM DANS LA VILLE

Un des principaux axes de développement de L'Isle-Adam étant le tourisme, la municipalité a développé une politique à long terme de mise en valeur de ses atouts patrimoniaux et environnementaux, notamment l'aménagement des berges de l'Oise et la promotion du tourisme fluvial.

Ainsi, un projet de port fluvial de plaisance, favorisé par l'existence d'un site unique dans le Val d'Oise, d'anciennes gravières permettant la réalisation d'un bassin à l'intérieur des terres et ne gênant pas la navigation sur l'Oise, a pu voir le jour.

Après 10 années d'études et de travaux, le nouveau quartier Port L'Isle-Adam est né et ses habitants s'y sont installés progressivement depuis le printemps dernier. Des bateaux sont amarrés dans le bassin. Aujourd'hui, les derniers aménagements se terminent et les commerces ouvriront leurs portes d'ici à la fin de l'année.

Port L'Isle-Adam est aujourd'hui devenu réalité. Ce nouveau quartier très attractif prend toute sa place dans la vie de notre ville et devient un des lieux incontournables de L'Isle-Adam.





UN PORT DE PLAISANCE EN CHIFFRES

 **385 logements**
45 lots à bâtir, 31 maisons de ville, 292 logements collectifs dont 84 logements sociaux

 **1900 m² d'espaces verts** (bois, talus du bassin, square...)

 **Promenade piétonne de 520 m** le long des quais

 **900 places de parking** (privées et publiques)

 **1500 m² de commerces** : 1 pub, 4 restaurants, 1 bateau-auto école, 1 supérette, 1 concept-store...

 **139 anneaux en location**

 **4 pontons**

 Le port peut accueillir des bateaux de 6 à 20 m

 **Un bassin central de 21 201 m²**

Le saviez-vous ?

Le faucardage est une opération qui consiste à faucher les végétaux et algues telles que « l'élodée du canada » et « la filamenteuse » qui bordent les cours d'eau, afin de garantir le bon écoulement des eaux, d'éviter l'étouffement de l'Oise lié aux problèmes d'oxygène et aux excès de matières organiques.



EMBELLISSEMENT DES BERGES DE L'OISE ENTRE LA RUE JULES DUPRÉ ET LA RUE MARBARCH-AM-NECKAR

380 mètres de berges le long du quai de l'Oise vont être restaurés. L'objectif étant de conforter la berge, de restaurer l'intégralité du chemin piétonnier et de recréer un espace favorable au développement de la faune et de la flore.

Au programme :

- Reprofilage de la berge : restauration du chemin et réaménagement des rochers
- Installation d'une nouvelle passerelle et création d'un cheminement en bois en surplomb de la berge
- Remplacement des prunus et de la haie de chèvrefeuille vieillissante par des espèces locales favorisant la biodiversité
- Suppression du cadre en béton surplombant la canalisation devant le Chemin du Puits : destruction de la totalité des maçonneries, confortement du talus de la berge et création d'un chemin en continuité
- Traitement des renouées du Japon (espèce invasive et nuisible pour la biodiversité locale).

Les travaux seront réalisés de début mai à mi-juillet 2022, afin d'éviter la période des crues hivernales et respecter les périodes de reproduction des oiseaux et des poissons. Les plantations seront réalisées entre septembre et novembre pour une meilleure pérennité des végétaux.

“

Ce projet piloté par le Syndicat des Berges en lien avec la Ville est très attendu. Il contribuera à consolider la berge au Quai de l'Oise, très érodée à certains endroits, à recréer un cheminement piéton esthétique, tout en favorisant le développement de la biodiversité. Nos berges sont précieuses, il faut en prendre soin !



Morgan TOUBOUL
Adjoint au Maire en charge du Cadre de vie
Président du Syndicat Mixte du Bassin de l'Oise

PAVILLON BLEU



Interview de Anne et Bruno Duvinage, Société SODEPORTS gestionnaire du port

« L'une des spécificités de Port L'Isle-Adam est son écluse qui permet d'accéder à l'Oise et protège le bassin des remous et des fluctuations de l'Oise (Crue). Rares sont les ports de plaisance offrant autant de services : pompage des eaux usées des bateaux à quai, réseaux d'eau hors gel, pompage des eaux de fond de cale... »

« Le tout dans un cadre riche en biodiversité labellisé pavillon bleu dès son ouverture fin février 2021 »

Port L'Isle-Adam a obtenu le label Pavillon Bleu. C'est le 2^e port de plaisance primé dans toute l'Île-de-France !

Le Pavillon Bleu valorise chaque année les communes et les ports de plaisance qui mènent de façon permanente une politique de développement touristique durable en traitant la protection de l'environnement et du milieu aquatique comme une priorité.

FAUNE & FLORE DES BORDS DE L'OISE

La biodiversité s'est bien adaptée à la zone de biodiversité : toute cette faune et cette flore en font un endroit unique avec un réel intérêt écologique.



Faucon crécerelle



Cardamine des prés



L'Isle-Adam Ville active & sportive

CENTRE DE PRÉPARATION AUX JEUX 2024

L'Isle-Adam, labellisée « Terre de jeux 2024 » et centre de préparation aux Jeux de Paris 2024.

Le Comité International Olympique (CIO) et le Comité International Paralympique (IPC) ont sélectionné le Centre sportif Amélie Mauresmo pour sa pratique de l'escrime comme centre de préparation pouvant être proposé aux délégations sportives internationales de l'été 2021 à l'été 2024.

Cette labellisation permet à la Ville de continuer la mise en œuvre de la semaine de l'olympisme en transversalité avec le service des sports, les associations sportives, le collège et sa classe olympique et l'AESH.

Cette semaine s'est déroulée du 1^{er} au 6 juin 2021



Classe olympique



Retour en image : Fête du sport



TRAINING ADAMOIS : CIRCUIT #2

Le deuxième circuit de 8km a été inauguré le samedi 2 octobre 2021 au cours de la fête du vélo.

Au départ de la place du marché il affiche une difficulté de 1 étoile sur 3.



FÊTE DU VÉLO #2

Nous vous invitons à partager sur les réseaux sociaux @villelisleadam vos photos de la fête du vélo du samedi 2 octobre avec le hashtag #feteduvelo2

GRAND PRIX CYCLISTE #4 !

La traditionnelle course cycliste a eu lieu le dimanche 10 octobre.

La matinée fut consacrée aux écoles de vélos du Val-d'Oise. Puis, les courses cyclistes élités femmes et hommes ont rythmé cet après-midi.



CONNAISSEZ-VOUS LA CHAÎNE YOUTUBE DE LA VILLE DE L'ISLE-ADAM ?

Lancée en même temps que la refonte du site de la ville fin 2020, elle vous permet de retrouver l'intégralité des films de la ville.

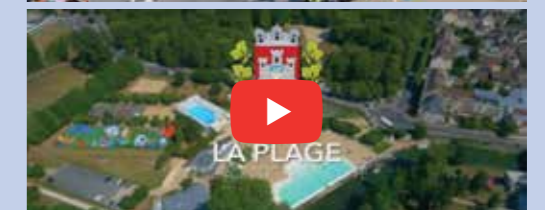

Pour y accéder, il vous suffit simplement de vous rendre sur Youtube.com et de taper dans le moteur de recherche « Ville de L'Isle-Adam ». N'hésitez pas à vous abonner !

CONCOURS PHOTO

La Municipalité a souhaité mettre à l'honneur notre rivière et son environnement en lançant le concours photos de cet été sur le thème : « L'Isle-Adam, au fil de l'Oise ».

Merci à tous les participants pour ces belles photos !



Daniel Osson

Audrey Levasseur

Xavier Mathon

PARTIR AUTOUR DU MONDE À LA RECHERCHE DE L'HÉRITAGE OLYMPIQUE



En lien avec l'UNSS et l'association « Wrestling around the world », François Lassuye, enseignant d'EPS et ancien vice-président de la Fédération française de lutte, a lancé le projet « Olympisme autour du monde » : emmener 70 jeunes sportifs issus de 40 disciplines à travers les 43 villes qui ont accueilli des Olympiades d'été ou d'hiver depuis 1896.

Une jeune de L'Isle-Adam au cœur du projet

Parmi les 70 jeunes français retenus figure Sarah Folliard, scolarisée en seconde au lycée Fragonard de L'Isle-Adam : « Je suis ravie que le breakdance qui fait partie de ma discipline, le hip-hop, soit reconnu pour la première fois aux Jeux Olympiques 2024 »

Son 1^{er} voyage en Grèce, début septembre, lance le début de ses aventures.

Suivez Sarah sur Instagram : sarah_all_over_the_world

NOUVELLES ASSOCIATIONS

LES ARTS PERCUSSIFS

Imaginez-vous au carnaval de Rio, musique, soleil et fête ! C'est possible à L'Isle-Adam grâce à cette nouvelle association. Pas besoin d'être musicien, vous y découvrirez les techniques de jeu des percussions traditionnelles et contemporaines, associez-y la chorégraphie et la mise en scène et vous voilà prêts pour défiler !



Président : Charles Rosso

Renseignements : serge.gascon@free.fr

LA COMÉDIE ADAMOISE

Vous rêvez de monter sur scène ? La nouvelle troupe de théâtre de la Comédie Adamoise vous accueille pour monter ensemble des spectacles sur le registre de la comédie autour de textes contemporains.

Répétitions les mardis et jeudis : à vous de jouer !

Président : Frédéric Laurençon

Renseignements : frederic.laurençon@orange.fr



Décret n° 2021-1059 du 7 août 2021

Le pass sanitaire est nécessaire afin de pratiquer une activité associative, qu'il s'agisse d'une activité exercée dans un établissement recevant du public (ERP) d'intérieur (X), de plein air (PA) ou dans l'espace public (lacs, plages, etc.).

LA SEMAINE BLEUE

Lancée en 1951, la Semaine Bleue fête son 70^e anniversaire cette année.

« La semaine bleue, c'est 365 jours pour agir et 7 jours pour le dire ».

Ces 7 jours annuels constituent un moment privilégié pour informer et sensibiliser sur la contribution des retraités à la vie économique, sociale et culturelle, sur les préoccupations et difficultés rencontrées par les personnes âgées, sur les réalisations et projets des associations.

Cet événement est l'occasion pour les acteurs qui travaillent régulièrement auprès des aînés, d'organiser tout au long de la semaine des animations qui permettent de créer des liens entre générations en invitant le grand public à prendre conscience de la place et du rôle social que jouent les « personnes âgées » dans notre société.

PROGRAMME DE LA SEMAINE BLEUE

- Lundi 4 octobre à 9h30**
 visite de l'exposition « Pierre Gatier (1878-1944). De l'élégance parisienne aux rives de l'Oise », Musée d'Art et d'Histoire Louis Senlecq
 Atelier d'initiation à la gravure
- Mardi 5 octobre à 14h30**
 Projection du film « Un jour tu vieilliras » long-métrage d'Édouard Carrion, qui traite de l'isolement des personnes âgées... au cinéma Le Conti
- Mercredi 6 octobre à 14h**
 Ateliers créatifs intergénérationnels
 Décoration de gâteaux
 Espace Magallon
- Jeudi 7 octobre à 12h**
 Déjeuner au restaurant « l'Étang » à la Garenne suivi de jeux de sociétés
 Participation : 10€
- Vendredi 8 octobre**
10h : Conférence « Activité physique pour les seniors » avec le Docteur Turgis, membre du Comité Départemental Olympique et Sportif du Val d'Oise
 Espace Magallon
de 13h à 15h : Atelier « Découverte de la Sophrologie dynamique »
 Espace Culturel Michel Poniatowski



GÉRONTO 95

Géronto 95, association regroupant plus de 90% des EHPAD du Val d'Oise dont le siège social se trouve à l'hôpital Chantepie-Mancier, participe à la semaine bleue et propose un colloque qui se tiendra **vendredi 8 octobre de 14h à 17h à L'Isle-Adam.**

Mme Delmar, présidente de Géronto 95 et Sébastien Poniatowski ouvriront le colloque « résidents et citoyenneté » qui sera animé par Véronique Logeais, juriste.



Le saviez-vous ?

Colis de Noël
 Distribution des colis de Noël les mercredi 8 et jeudi 9 décembre 2021 de 9h à 12h et de 14h à 17h



Geste santé n°5

LES 7 CHOSES À FAIRE AVANT DE SE COUCHER POUR MIEUX DORMIR

- Se mettre en tenue de nuit **SEULEMENT AU MOMENT DU COUCHER**
- Apprendre à **RESPIRER AVEC LE VENTRE**
- STOPPER LA LECTURE** au bout de dix minutes
- BOIRE UNE INFUSION** de plantes
- BAISSER LA TEMPÉRATURE** de la pièce
- Mettre **UNE GOUTTE DE LAVANDE** vraie **SUR L'OREILLER** ou le pyjama
- ARRÊTER LES ÉCRANS** au moins 1h avant d'aller se coucher

L'Isle Adam

Tous mobilisés contre le Cancer du sein

Le dépistage du cancer du sein est recommandé aux femmes de 50 à 74 ans, tous les deux ans.

VACCINATION



L'Hôpital Chantepie-Mancier a lancé en septembre une campagne de vaccination auprès des collèges et lycées de la Vallée de l'Oise grâce à la mobilisation d'une nouvelle équipe mobile.

À L'Isle-Adam, ce sont 101 collégiens et lycéens qui ont reçu leur première injection. L'équipe mobile se déplacera à nouveau en octobre pour leur délivrer la seconde dose de vaccin.



Pharmacies de garde

La nuit, appeler la gendarmerie au 01 34 69 73 30

Dimanche 17 octobre
 Pharmacie Vaudou
 Persan : 01 30 34 61 20

Dimanche 24 octobre
 Pharmacie Do Pham
 Persan : 01 34 70 04 36

Dimanche 31 octobre et
 lundi 1^{er} novembre
 Pharmacie Joly-Jolly
 L'Isle-Adam : 01 34 69 52 85

Dimanche 7 novembre
 Pharmacie Vernier
 Auvers-sur-Oise : 01 30 36 70 49

Jeudi 11 novembre
 Pharmacie Choux
 Méry-sur-Oise : 01 30 36 34 66

Dimanche 14 novembre
 Pharmacie Villemont
 Mériel : 01 34 21 52 38

Dimanche 21 novembre
 Pharmacie Lawniczak
 Saint-Martin-du-Tertre : 01 30 35 71 44

Dimanche 28 novembre
 Pharmacie Chapel
 Mériel : 01 34 21 62 62

Dimanche 5 décembre
 Pharmacie Maillard
 Beaumont-sur-Oise : 01 34 70 00 32

Dimanche 12 décembre
 Pharmacie Magnier
 Chaumontel : 01 30 35 03 12

Dimanche 19 décembre
 Pharmacie Bresson Grosse
 Presles : 01 34 70 06 88



REGARDS CROISÉS

6 novembre 2021 – 13 mars 2022

Cette exposition est organisée en partenariat avec l'École nationale supérieure d'arts de Paris-Cergy (ENSAPC).

Les étudiants de l'ENSAPC ont été invités à proposer des créations artistiques conçues en résonance avec une sélection d'œuvres issues des collections permanentes du musée : des peintures du paysagiste Jules Dupré (1811-1889), des terres cuites de Joseph Le Guluche (1849-1915) - artisan le plus prolifique des manufactures de terres

cuites adamoises de la fin du XIX^e siècle et du début du XX^e siècle -, des dessins du vedutiste Jules-Romain Joyant (1803-1854), des œuvres multiples de Claude

Viseux (1927-2008) et des paysages des peintres des bords de l'Oise.

Trois projets ont été retenus par un jury spécialement constitué dans le cadre de ce partenariat :

- une installation immersive à la fois visuelle et sonore d'Hendrik Gonzalez, interrogeant le fonds du musée et l'architecture du lieu,
- une œuvre peinte et un journal de bord élaboré par Clémence Le Boucher d'Hérouville au fil d'un itinéraire le long de l'Oise,
- un ensemble de pièces en résine, réservoirs de couleurs cristallisant le fruit des récoltes de Matthias Odin-Chatelain, sur les pas des peintres des bords de l'Oise.

Cette initiative vise à promouvoir la création contemporaine émergente au sein d'une institution muséale du Val-d'Oise.



La Scène Adamoise

Comédie musicale CSL 6 fées, no men !

Vendredis 15, 22 et 29 octobre à 20h45
Samedis 16, 23 et 30 octobre à 20h45
Dimanches 17, 24 et 31 octobre à 15h30

Concert Tom Leeb Vendredi 5 novembre à 21h

Concert choral La Chapelle des Princes de Conti Dimanche 7 novembre à 20h30

Soirée caritative Cabaret Magique 12 et 13 novembre à 21h

One man show Redouane Bougheraba et Az Jeudi 18 novembre à 21h

Théâtre Huit femmes Samedi 20 novembre à 21h

Récital piano Vincent Rigot Dimanche 21 novembre à 15h30

Marché de Noël de Terre d'Europe 27 et 28 novembre

Concert « Ours » Jeudi 2 décembre à 21h

Gospel Church Dimanche 5 décembre à 17h

Théâtre enfants « La petite sirène » Mercredi 8 décembre à 15h30 À partir de 3 ans

Théâtre « Un week-end sans ma femme » Samedi 11 décembre à 20h30

Orchestre National d'Île-de-France Mardi 14 décembre à 21h

Spectacle de Noël « La folle journée de Julie et compagnie » Mercredi 15 décembre à 15h Gratuit

Renseignements sur notre site : ville-isle-adam.fr

Réservation à L'Office de Tourisme : 01 34 69 41 99

Les vendredis et dimanches d'octobre
Octobre rose
Ventes de goodies au profit du cancer du sein sur le Marché
Comité des fêtes

Du 9 au 16 octobre
Semaine de la médiation (cf p.13)



Du 13 au 26 octobre
Exposition Dominique Forrière
Château Conti

Samedi 16 octobre
Marche Rose
Place du Tillé



Dimanche 24 octobre
Animation marché
Semaine du goût

Samedi 30 octobre à 16h
Halloween
Cafétéria du centre sportif Amélie Mauresmo
Comité des fêtes
Renseignements 07 81 96 92 10



Du 6 novembre au 13 mars
Exposition Regards croisés
Musée d'Art et d'Histoire Louis Senlecq

Mardi 9 novembre
Spectacle-débat « Nouvelle saison »
Renseignements auprès du CCAS au 01 36 69 03 29
La Scène Adamoise



Jeudi 11 novembre
Cérémonie de commémoration de l'Armistice de la 1^{ère} Guerre Mondiale
Cour de l'Hôtel de Ville
Organisée par l'UNC

Samedi 20 novembre
Journée de la plantation
Zone de Biodiversité de la Rosière (Avenue des Carrière de Cassan)

Samedi 20 novembre à 19h30
Beaujolais nouveau
Repas suivi d'un bal
Cafétéria du centre sportif Amélie Mauresmo
Comité des fêtes
Renseignements 07 81 96 92 10



Dimanche 21 novembre
Animation marché
Beaujolais Nouveau

Samedi 27 novembre
Championnat d'orthographe
Sallon d'honneur de l'Hôtel de Ville
01 34 08 19 19

Les 27 et 28 novembre
Journées Photographiques de L'Isle-Adam
Organisées par le Club JH Lartigue Espace Magallon

téléchargez l'application de la ville pour suivre nos actualités



« PIERRE GATIER. DE L'ÉLÉGANCE PARISIENNE AUX RIVES DE L'OISE » EXPOSITION D'INTÉRÊT NATIONAL 2021

Cette exposition a reçu ce label décerné par le Ministère de la Culture. Elle a bénéficié d'un soutien exceptionnel de l'Etat.

Elle a également reçu le soutien de la DRAC Ile-de-France et de la Région Ile-de-France.



« ADIEU BÉBEL » : L'HOMMAGE DE LA FRANCE À JEAN-PAUL BELMONDO

Pour tous, c'était « Bébel ». Avec la mort de Jean-Paul Belmondo, à 88 ans, le 7^e art perd une de ses figures les plus populaires, un acteur sachant tout faire, sans se prendre trop au sérieux, des films d'action aux plus belles heures du cinéma d'auteur.

L'Isle-Adam a eu la chance d'accueillir cette légende du cinéma français en 1994 pendant le tournage du film « les Misérables du XX^e siècle » de Claude Lelouch.

SOIRÉE CARITATIVE CABARET

Le Lions Club de L'Isle-Adam vous propose une soirée exceptionnelle : « Cabaret magique » à La Scène Adamoise les vendredi 12 et samedi 13 novembre à 21h.

4 artistes de talent : Laetitia Malecki, Luce Froidevaux, Roberto Hola et MagicMan vous présenteront un délicieux spectacle.

L'intégralité des bénéfices servira au financement d'un chien guide d'aveugle...





PONTOISE - AUVERS-SUR-OISE - L'ISLE-ADAM

LE MOIS DE L'IMPRESSIONNISME

À l'occasion de la première édition du Mois de l'Impressionnisme, les villes de Pontoise, Auvers-sur-Oise et l'Isle-Adam ont été les destinations d'un voyage au temps des Impressionnistes pendant tout le mois de septembre 2021.

Exposition en plein air à la Roseraie, spectacle au Château Conti ou ateliers au Musée... une belle série d'événements se sont déroulés à l'Isle-Adam pour partir à la (re)découverte de ces peintres qui ont vécu dans la Vallée de l'Oise. Les Hôtels de Ville de chacune des 3 villes étaient illuminés aux couleurs du mois de l'impressionnisme

La « Destination impressionnisme » vous donne rendez-vous l'année prochaine pour une 2^e édition !



SIGNATURE D'UN ARRÊTÉ CONJOINT ENTRE 4 MAIRES INTERDISANT LE TRANSIT DE POIDS LOURDS SUR LEURS TERRITOIRES

Sébastien Poniatowski, Loïc Taillanter, Jérôme François et Stéphane Carteado, respectivement Maires des villes de l'Isle-Adam, Parmain, Mériel et Champagne-sur-Oise agissent à l'unisson afin de préserver le cadre de vie de leurs habitants. Après concertation, et avec le soutien du Conseil départemental, ils ont exprimé la volonté d'interdire le transit des poids lourds de plus de 19 tonnes sur leurs communes (à l'exception des transports scolaires et des livraisons).

À ce titre, ils ont signé conjointement un arrêté vendredi 4 juin dernier dans les Salons d'Honneur de l'Hôtel de Ville à l'Isle-Adam. La nouvelle signalétique a été présentée à cette occasion et posée à la fin de l'été aux entrées de ville.

Cette action vise à empêcher le trafic de délestage quotidien entre la RN 184 et l'A16 et ainsi à limiter les nuisances sonores, la pollution, les embouteillages et tout autre désagrément lié à la circulation des poids lourds. Les voiries en seront ainsi également préservées et le pont du Cabouillet désengorgé. La Police municipale sera en mesure de verbaliser les contrevenants grâce à la vérification de leur destination.

Cette démarche pourrait s'élargir à d'autres communes du secteur.



LES LAVANDIÈRES DES BORDS DE L'OISE

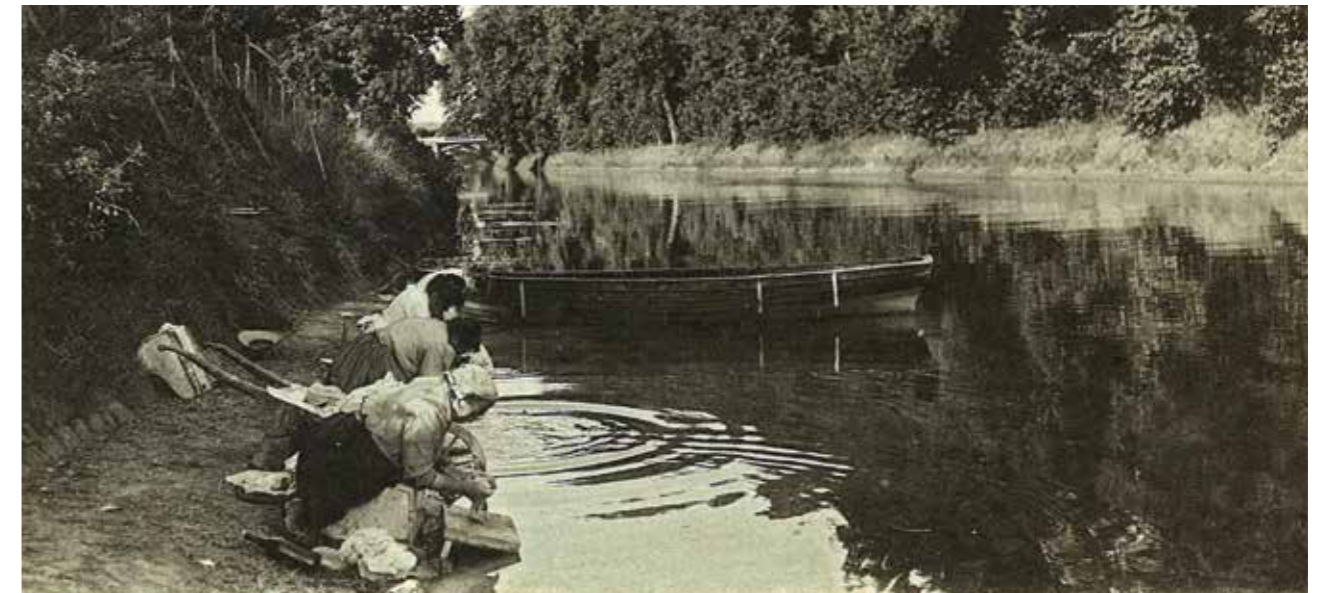

Au début du XX^e siècle, les lavandières au bord de l'eau étaient un spectacle tout à fait courant. Il s'agissait de mères de famille ou de domestiques de maisons bourgeoises mais, le plus souvent, de laveuses professionnelles employées à la journée.

Le métier de lavandière était particulièrement éreintant. Le linge, préalablement bouilli, était apporté au bord de l'eau dans des brouettes. La lavandière s'agenouillait dans une sorte de caisse emplies de paille. Elle disposait d'une planche inclinée vers l'eau où elle savonnait et brossait le linge. Le rinçage s'effectuait dans l'eau courante et, pour mieux éliminer le savon, on frappait le linge mis en boule avec un large battoir. Les lavandières travaillaient le plus souvent à plusieurs car il leur fallait s'entraider pour manipuler les lourdes pièces de linge.

Les lavandières pouvaient exercer leur métier en plein vent ou bien elles disposaient d'un « lavoir », petit abri, souvent construit par la municipalité, lequel les mettait au moins à l'abri du vent et de la pluie.

Dans certains endroits, on pouvait trouver des « bateaux-lavoirs » où non seulement il était possible de s'abriter des intempéries mais aussi de trouver toutes sortes de commodités telles que savon, eau chaude, etc... Certains de ces bateaux-lavoirs pouvaient servir également de bains publics.



Bateaux-lavoirs

FLORILÈGE DE L'ISLE-ADAM

En 1958, un concours de quatrains fut organisé par le Syndicat d'Initiatives de la région de l'Isle-Adam. Le Jury était présidé par M. Georges DUHAMEL de l'Académie française.

Suite à ce concours, le recueil « Florilège de l'Isle-Adam » fut édité en 1959. Retrouvé récemment, nous avons le plaisir de vous en faire profiter dans cette nouvelle rubrique.

*Tu retrouverais l'innocence,
Ève, et tout ce que tu perdis,
À l'Isle-Adam, ce paradis,
La Perle de l'Île-de-France.*

*L'Isle-Adam au coeur de la France,
Unit le Vexin au Valois ;
Par son calme et son élégance,
C'est un séjour digne des rois.*

*À l'Isle-Adam, aux bord de l'Oise,
Cité des Princes de Conti,
Du Bellay n'eût-il senti
Et vanté la « douceur Isoise » ?*

*Pour passer « week-end » ou vacances,
Inutile d'aller bien loin :
Au doux pays d'Île-de-France,
L'Isle-Adam est le plus beau coin.*

J.-P. Espeset - 1958

Le saviez-vous ?

Le tout premier numéro du « Mag CCVO3F » est sorti ! Retrouvez toutes les actualités de la Communauté de communes dans ce trimestriel de 4 pages : nouveautés, programmes des animations, actions collectives... Prochain numéro à paraître en décembre !



Groupe « Union pour l'Isle-Adam Ville Parc » Tribune de la majorité

INTERVIEW Claudine Morvan – Adjointe au Maire en charge de l'Enfance

Comment la ville a-t-elle préparé la rentrée scolaire ?

L'été nous a permis d'aménager, suite aux ouvertures de classes annoncées par l'Éducation nationale, deux nouvelles classes en élémentaire, l'une à l'école Camus et l'autre à Cassan, que nous avons dotées d'écrans numériques interactifs.

Des travaux importants ont été réalisés à l'école maternelle Chantefleur sur les toitures et menuiseries ainsi que l'installation de nouveaux jeux de cour. Chantefleur a aussi été dotée d'un écran numérique interactif, mobile celui-ci, afin d'être notre école maternelle pilote en matière d'éducation numérique. L'escalier de secours de l'école Balzac a été remplacé et le préau de l'école Camus en partie rénové. Par ailleurs, les travaux d'entretien habituels annuels ont eu lieu dans l'ensemble de nos écoles avec des rénovations de couloirs, de classes et de sols de jeux de cour.

Nous renouvelons les cours d'anglais dans les écoles maternelles en grande section et le programme « savoir rouler à vélo » des CM1-CM2.

Avez-vous réactivé le protocole sanitaire de l'an dernier dans les écoles ?

Oui, pour l'instant, c'est le même, autant pour le temps scolaire que périscolaire avec des accueils en périscolaire directement dans les groupes scolaires.

C'est aussi la rentrée pour le Conseil municipal des Jeunes.

Nous n'avons pas pu l'an dernier mettre des projets en œuvre compte tenu du contexte sanitaire aussi le CMJ sera prolongé d'un an afin qu'il puisse réaliser son programme.

Groupe « Oxygène » Tribune de l'opposition

Quand l'entêtement du Maire coûte de l'argent aux contribuables que nous sommes...

3000€ d'honoraires par-ci, 3000€ par-là et encore de l'argent dépensé au niveau de la Communauté de Communes de la Vallée de l'Oise et des 3 Forêts (CCVO3F) pour rémunérer un cabinet d'avocat et pourquoi ? Tout simplement car notre Maire, également Président de notre communauté de communes, ne respecte pas les droits des élus minoritaires et dépasse ses attributions. Ce n'est pas faute de lui avoir proposé des solutions pour que les décisions de sa majorité soient conformes à la loi mais le Maire, sûr de son bon droit, les avait toutes rejetées.

Pour faire respecter le droit, nous avons donc été dans l'obligation de saisir le Préfet et de déposer trois recours devant le tribunal administratif de Cergy-Pontoise. Le Préfet à travers le contrôle de légalité a obligé le Maire à modifier l'étendue de ses délégations de signature qui n'étaient pas conformes ainsi que son règlement intérieur ! Dans sa décision du 8 juillet, le Tribunal a annulé pour excès de pouvoir la composition des commissions thématiques de la CCVO3F. À chaque fois, c'est le contribuable qui paye les factures des avocats qui défendent les décisions du Maire qui sont invalidées par les autorités de contrôle ! Cet argent aurait été bien mieux dépensé pour baisser le tarif du périscolaire ou soutenir nos associations ! Bien entendu, nous n'avons demandé aucun dédommagement financier pour ne pas grever le budget municipal.

Nous saluons l'élection de Carine Pélegrin en tant que Conseillère régionale d'Ile-de-France et nous vous rappelons que nous vous recevons en prenant rendez-vous au 06 56 73 84 50.

C. Pélegrin, E. Legris & C. Muller

Prochain Conseil municipal

Judi 21 octobre à 19h
Salon d'Honneur de l'Hôtel de ville
Retrouvez l'ordre du jour et le compte rendu du Conseil municipal sur notre site : ville-isle-adam.fr

Conseil communautaire de la CCVO3F
10 décembre à 19h
Salon d'Honneur de l'Hôtel de ville



ÉTAT CIVIL

Bienvenue

26/04	Rafael Morenno	31/05	Maja Piechowicz	20/07	Mélusine Giguelay lung
27/04	Izia Caplette	04/06	Raphaëlle Moisan	20/07	Ansel Tredan
29/04	Maël L'Hermitte	06/06	Martin L'Hoste	23/07	Elena Vallois
08/05	Malo Robert Lacoste	12/06	Séréna Proudhon	25/07	Lélio Nedonchel Grünfelder
14/05	Mathis Huguet	12/06	Leandro Correia Fernandes	05/08	Issa Clairicia
18/05	Kimiä Lankoso	13/06	Keliam Rehahlia	12/08	Léon David
18/05	Maylone Vega Lobaina Tavares	19/06	Livie Rousselin	13/08	Elinor Dorso
20/05	Ismaël Raymond	02/07	Judy Lebrun	19/08	Olympe Saint- Germain Hamou Ladj
20/05	Khalysia Louison-François	13/07	Lana Usse	20/08	Léo Kus
28/05	Lola Ares	14/07	Julianna Courbois	21/08	Victoria Halmaert
		18/07	Armand Conçalves		

Félicitations

12/05	Thera Frantzcy & Jean Louis Phara
29/05	Flore Lombardo & Thomas Varlet
03/07	Laye Ba Khady & Umara Mane
10/07	Floriane Thevenard & Sébastien Gorin
10/07	Caroline Boule & Henri Gousseaux
13/07	Jessica Woëts & Kévin Pereira
06/08	Anais Chalmel & Adrien Le Roy
28/08	Marine Guillemain & Sébastien Le Dourner
28/08	Auréli Pasquier & Arnaud Pagnon



Ils nous ont quittés

30/12	Geneviève Terrasse	26/05	Christian Coeurjoli	08/08	Michel Parize
15/04	Marcel Fan	28/05	Charles Fortin	12/08	Louis Bèze
17/04	Patrick Meert	05/06	Mohamed Amara	12/08	Leverbe Laurence
21/04	Jacques Face	06/06	Rosa Roziere	19/08	Daniel Prunaud
25/04	Belmiro Gervais de Carvalho	09/06	Anne-Marie Gaillard	22/08	Monique Galy
28/04	Michel Letailleur	12/06	Colette Barret	24/08	Abdelkader Tzairi
29/04	Daniel Lemoine	17/06	Bernadette Rivière		
30/04	Marie-Michelle Bailly	20/06	Patrick Régnier		
01/05	Bernard Paternault	21/06	Jean-Pierre Tarau		
02/05	Nelly Cadot	22/06	Claude Denise		
03/05	Lucette Pertica	23/06	Solange Busa		
04/05	Joëlle Duvivier	24/06	Sylvie Ossoona de Mendez		
08/05	Jeannine Nourrisse	01/07	Léone Lefebvre		
09/05	Christiane Lépicier	02/07	Claude Guilbert		
14/05	Jeannine Satta	03/07	Eliane Encinas		
15/05	Jean-Yves Buhann	05/07	Annette Larippe		
16/05	Lewa Sissoko	18/07	Alain Quillard		
17/05	Jacqueline Amaré	20/07	Louissette Bompais		
20/05	Hervé Morio	26/07	Evelyne Ferrando		
22/05	René Hilbert	28/07	Guy Dolidon		
23/05	Alain Maugard	31/07	Roger Letrichez		
25/05	Koumagbe Keita	31/07	Jeanne Carsalade		
		05/08	Arsène Collet		



HOMMAGE À CLAIRE ARCIN-PARDO

Décédée le 30 août 2021 à l'âge de 99 ans, Mme Claire ARCIN-PARDO avait reçu la médaille de la Ville en reconnaissance de son action aux côtés de la Résistance adamoise en août 1944, au cours d'une cérémonie le 8 mai 2007

Avis reçus jusqu'au 30 août 2021



Contrôle
pass sanitaire

L'Isle-Adam



*Tous mobilisés
contre le Cancer du sein*



**Samedi
16 octobre 2021**
Marche Rose

Départ à 10h30, place du Tillé (5km)
Participation à partir de 5€

OUVERT À TOUS

**Tout au long de la journée,
quartier de Nogent**

- Animations, informations
- Restauration sur place

Tous les vendredis et dimanches
du mois d'octobre sur le marché
de L'Isle-Adam *par le Comité des fêtes :*

- Vente de goodies
- Pré-inscription à la marche

AU PROFIT DE LA RECHERCHE MÉDICALE

Renseignements : 06 70 72 95 87



DECATHLON

ELSAN
CLINIQUE CONTI

L'Isle-Adam
Ville parc