

Regards
de

#112
MARS 2022

L'ISLE-ADAM

VILLE DE LA COMMUNAUTÉ DE COMMUNES DE LA VALLÉE DE L'OISE ET DES TROIS FORÊTS

CIRCULATIONS DOUCES 2ÈME PHASE

P.16





La Ville de L'Isle-Adam
et l'association IASEF



organisent

**ENSEMBLE
nettoyons la nature !**



SAMEDI 2 AVRIL

De 9h à 18h



Accueil à la Rosière

Zone de biodiversité

(Av. des Carrières de Cassan)

Nos partenaires :



E.Leclerc 



Chères Adamoises, chers Adamois,

L'année 2022 est une année de concrétisation de notre projet municipal. Après les études techniques nécessaires et les recherches de financement, la phase des travaux commence pour les premiers grands projets de la mandature : l'extension du Centre social Sœur Joannès et la création du multi-accueil avec le Pôle seniors, la réhabilitation de la piste d'athlétisme, les travaux de l'église ou encore la rénovation de l'Avenue des Ecuries de Conti et la mise en œuvre de la phase 2 du plan vélo.

Mais l'année 2022 sera aussi celle de l'aboutissement d'un aménagement majeur pour L'Isle-Adam avec la finalisation du Port, bientôt rétrocédé à la Ville par l'aménageur après des discussions minutieuses qui ont abouti très récemment. **L'intégration d'un nouveau quartier reste un évènement unique dans l'histoire d'une commune,** comme l'ont été par le passé, celles du Parc de Cassan ou de la Garenne.

Afin de célébrer officiellement avec tous les Adamois l'arrivée de ce nouveau quartier, **nous organiserons le 24 juin prochain une Fête du Port.**

En plus de ses nouveaux résidants et des bateaux qui s'amarrent progressivement dans **le bassin** - leur arrivée ayant été freinée par l'impact du Covid sur le tourisme fluvial - le Port a accueilli ses **nouveaux commerces**, notamment quatre restaurants, bientôt cinq, et une supérette de qualité. Deux commerces devraient encore s'installer, une boulangerie et un concept store. **L'aire de jeux** derrière la rue du Cadran, au bord de la rivière a pu être finalisée. **Le chemin de halage** et le monument commémoratif, tous deux bientôt rénovés, permettront aux promeneurs de redécouvrir le charme des berges le long de l'Oise et une part de l'histoire adamoise. **Le cabinet médical**, ses trois nouveaux généralistes et spécialistes qui s'installeront à la mi-mars compléteront l'offre de soins déjà disponible sur la commune. Enfin il nous reste à finaliser, la dernière **aire de stationnement** le long du stade ainsi que les **plantations** de l'avenue du Chemin Vert, à déployer la vidéoprotection comme nous l'avons fait dans le reste de la Ville, à faire retirer aussi la butte de terre située à l'arrière du Port.

C'est donc un nouveau quartier, vivant, animé et pleinement intégré à son environnement que nous avons accueilli, 30 ans après les premières esquisses et 6 ans après le début des travaux de dépollution de l'ancien site de remblais.

Ce quartier vivra avec le même esprit que les autres quartiers de la Ville, avec la même exigence sur la qualité et la propreté des espaces publics, la même attention portée au cadre de vie, à la sécurité et à la préservation de l'environnement. Enfin, **nous souhaitons qu'il contribue à l'attractivité et à l'identité de notre commune,** auxquelles nous sommes tous très attachés. Réussir l'intégration de Port L'Isle-Adam c'est savoir l'accueillir tout en permettant à l'ensemble des Adamois de se l'approprier. C'est une priorité de ce mandat.

Bien évidemment
Sébastien Poniatowski

Sébastien Poniatowski

Maire de L'Isle-Adam

Président de la Communauté de communes CCVO3F

SOMMAIRE

Rétrospective	4	Solidarités et santé	20
Budget	6	Commerces et développement économique	22
Environnement et biodiversité	8	Internet	22
Sécurité, civisme et voirie	10	Histoire	23
Cadre de vie	12	Culture et tourisme	24
Enfance et jeunesse	13	Agenda	25
Vie associative, sports et loisirs	14	Tribunes d'expression	26
Dossier spécial : circulations et mobilités douces	16	État civil	27
Vallée de l'Oise	19	Pharmacies de garde	27



LES FESTIVITÉS DE NOËL



Illuminations de l'Hôtel de Ville



À la rencontre du Père Noël



Chants de Noël



Embrassement du Castelrose



Patinoire par l'ASVO Waterpolo



Marrons chauds



Vente de gui au profit de la caisse des écoles



Crèche vivante



Mardi 14 décembre 2021 - Sortie du Pôle seniors au Marché de Noël à Amiens



Samedi 4 décembre 2021 - Cérémonie d'accueil des nouveaux Adamois



Samedi 11 décembre 2021 - Remise des médailles du travail



Samedi 11 décembre 2021 - Cérémonie de remise des récompenses aux bacheliers



Samedi 8 janvier - Grand concert du Nouvel An



Jeuudi 13 janvier - Galette des rois à l'hôpital gériatrique Chantepie-Mancier de L'Isle-Adam Parmain



Château Conti



Hôtel de Ville



Musée d'Art et d'Histoire Louis-Senlecq

Du 17 au 21 janvier - Semaine de la lecture



Samedi 12 février - Remise des Prix du Championnat d'orthographe et mise à l'honneur des bénévoles de la Semaine de la lecture



BUDGET PREVISIONNEL DE LA VILLE EN 2022

Chaque année, en décembre, le Conseil municipal adopte les budgets prévisionnels de la Ville, de la Plage et de la Scène Adamoise pour l'année suivante. Ceci permet de lancer les projets prévus dès les premiers jours de l'année. Le budget se doit d'être présenté en équilibre de recettes et de dépenses, tant en fonctionnement qu'en investissement.

“ Les grandes lignes de ce Budget prévisionnel 2022 reflètent la bonne santé financière de la Ville. Malgré les difficultés rencontrées ces deux dernières années : crise sanitaire et dotation de l'État en baisse, nous sommes en mesure de lancer les grands projets 2022.



Michel VRAY
Adjoint au Maire en charge
des Finances

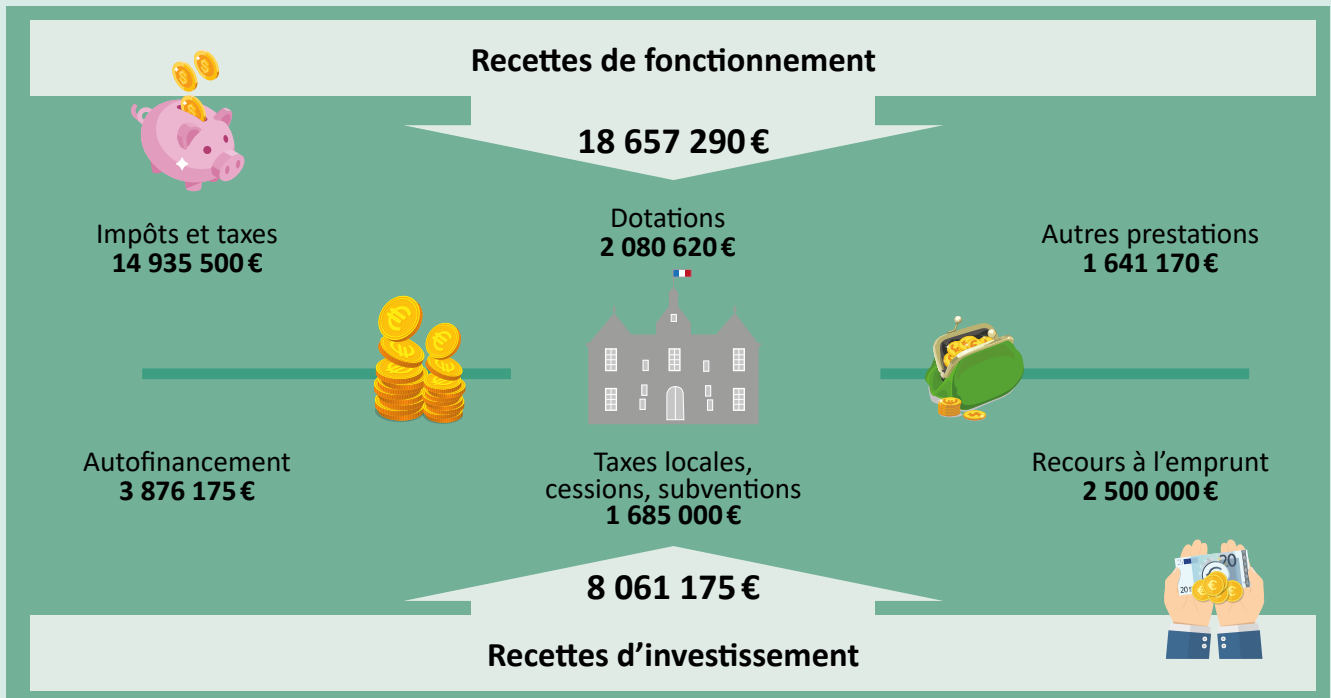

Rénovation de
la Maison des Joséphites
à hauteur de
905 000 € en 2022

Notre ville, compte tenu de son faible endettement, aura recours en 2022 à l'emprunt, à hauteur de 2,5M€ lesquels seront affectés à :

- la rénovation de la Maison des Joséphites et la création de la chaussée Saint-Martin,
- la rénovation thermique des bâtiments municipaux, des écoles et du centre sportif.

Malgré cet emprunt, l'endettement reste maîtrisé.

ENDETTEMENT PAR HABITANT DE L'ISLE-ADAM



L'ENDETTEMENT MOYEN AU NIVEAU NATIONAL DES VILLES DE LA MÊME STRATE

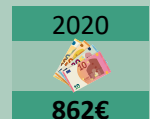

DÉPENSES DE FONCTIONNEMENT

Nos dépenses de fonctionnement se répartissent sur 7 postes principaux :

1. **Les charges de fonctionnement** à caractère général (achat de fournitures et de petits matériels, transports scolaires, fluides, entretien des espaces verts, etc.)
2. **Les charges de personnel** représentant environ la moitié de nos dépenses de fonctionnement
3. **La pénalité liée au % de logements sociaux** présents sur la commune (SRU)
4. **Des charges de gestion courante**, subventions au CCAS, aux associations adamoises, à la Plage, au service incendie et à la piscine
5. **Les charges financières**
6. **Les charges exceptionnelles** et provisions Covid
7. **L'autofinancement** et les amortissements

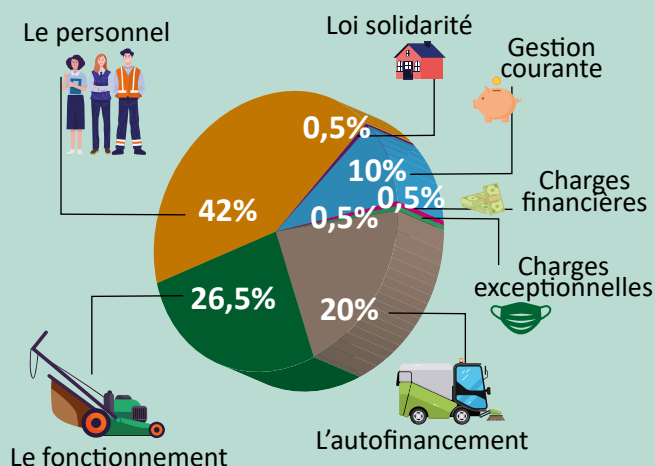

DÉPENSES D'INVESTISSEMENT

Nos dépenses d'investissement permettent à la Ville d'entretenir son patrimoine et son cadre de vie mais aussi de développer de grands projets au service des Adamois :

1. **Les remboursements d'emprunts** pour 1,141 M€
2. **Les immobilisations incorporelles** (études) 257 000 €
3. **Les immobilisations corporelles** (travaux) 3,860 M€
4. **Les immobilisations en cours** (travaux provisions) 2,628 M€
5. **Les opérations d'ordre** 175 000 €

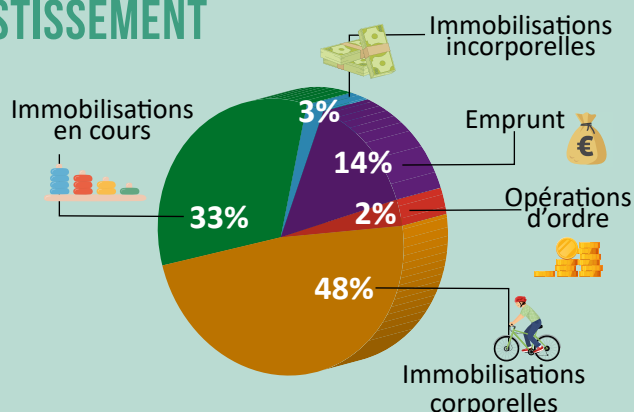

Déploiement des pistes cyclables :
200 000 €



Requalification de la piste
d'athlétisme
Coût total des travaux 1,105 M €



Entretien des voiries : 1,3 M €



Réhabilitation et extension du CCAS
et de l'espace Multi-Accueil
Coût total des travaux 2,4 M €



Fonctionnement de la Police
municipale
Coût total 800 000 €



Transition écologique
Coût total 1 M €

BUDGET PRÉVISIONNEL PLAGE 2022

Les recettes de fonctionnement de la Plage s'établissent à 472 000 € et les recettes d'investissement à 123 000 €.



BUDGET PRÉVISIONNEL SCÈNE ADAMOISE 2022

Les recettes de fonctionnement s'élèvent à 275 000 € et les recettes d'investissement à 420 000 €

La Scène Adamoise

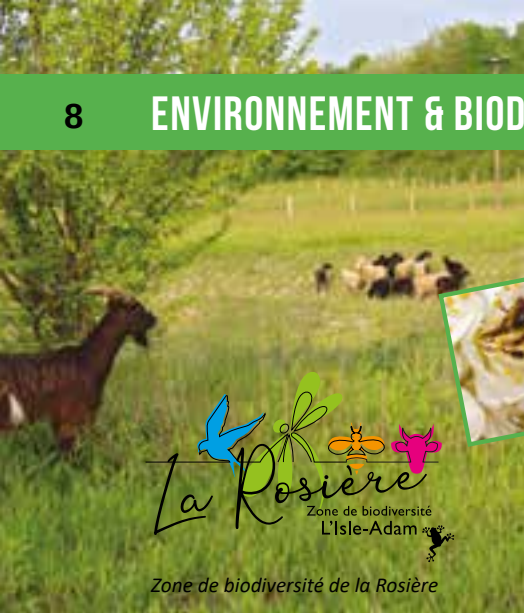

La Rosière
Zone de biodiversité
L'Isle-Adam

Zone de biodiversité de la Rosière



Île de la Cohue



Parc Manchez



L'ISLE-ADAM FÊTE LA NATURE DU 20 AU 22 MAI

La Fête de la Nature a lieu chaque année à l'occasion de la journée internationale de la biodiversité.

L'Isle-Adam participe à la Fête nationale de la nature et propose des animations sur 3 jours :

- **Le vendredi 20 mai** la journée sera dédiée aux écoles avec des ateliers animés entre autres par l'ONF, l'IASEF (*Initiatives et Actions pour la Sauvegarde de l'Environnement et des Forêts*), Quasar95 (*association d'astronomie*) et l'association de Pêche des Étangs de la Petite

Plaine, sur plusieurs lieux emblématiques de la ville (étangs de la Garenne, étang des 3 sources, centre-ville...).

- **Le samedi 21 mai**, la Zone de biodiversité de La Rosière accueillera de nombreux ateliers ouverts à tous ainsi qu'une exposition d'affiches réalisées par les enfants des écoles adamoises.
 - **Le dimanche 22 mai**, la Fête de la nature sera célébrée aux jardins familiaux.
- Programme à consulter sur ville-isle-adam.fr

fête de la
nature
.com



Venez en famille !
Toutes les bonnes volontés
sont les bienvenues !

OPÉRATION « ENSEMBLE NETTOYONS LA NATURE »

La Ville organise, avec le concours de l'association IASEF et du syndicat TRI-OR, une opération « Ensemble nettoyons la nature » le samedi 2 avril de 9 h à 17 h.

Les équipes vous donnent rendez-vous à la Zone de biodiversité de la Rosière pour vous remettre les sacs de ramassage et vous indiquer les lieux à privilégier.

Une tenue adéquate avec bottes et gants est vivement recommandée.



Participer à l'opération « Ensemble nettoyons la nature » permet aux CM2 de la classe pilote de l'école Camus d'obtenir le badge « mission réalisée » dans leur Passeport du civisme.

Concours L'Isle-Adam en fleurs



Alors, à vos mains, prêts, plantez !

L'édition 2022 du concours municipal de « L'Isle-Adam en fleurs » est lancée. Préparez dès à présent votre jardin, balcon, terrasse, fenêtre ou vitrine. Les plus beaux massifs aux fleurs originales et harmonieuses seront récompensés.

Inscriptions jusqu'au 15 juin au

01 34 08 19 50

Passage du jury du 20 au 30 juin



36 ARBRES SERONT PLANTÉS EN 2022

- 10 charmes (*carpinus betulus*)
- 5 tilleuls de Hollande (*tilia platyphyllos*)
- 7 marronniers d'Inde (*aesculus hippocastanum*)
- 7 tilleuls argentés (*tilia tomentosa*)
- 2 ormes de Sibérie (*zelkova serrata*)
- 1 cerisier à fleurs du Japon (*prunus serrulata kanzan*)
- 1 liquidambar
- 1 érable. (*acer freemanii automnalis*)
- 1 lilas des Indes (*lagerstroemia indica*)

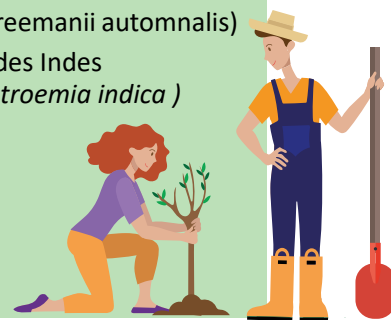

PLANTATION DE ROSIERS « PRINCESSE DE GALLES » À L'ENTRÉE DE LA VILLE

Des rosiers « Princesse de Galles » ont été plantés au rond-point des Héros de la Résistance. Cette variété a été créée à la demande de la British Lung Foundation pour remercier la princesse Diana de son engagement dans la lutte contre les maladies respiratoires. Cette rose a été inventée en 1997, en étroite collaboration avec Lady Diana, seulement quelques mois avant son décès.

Bon à savoir

Les rosiers « Princesse de Galles », *Hardinkum floribunda*, de couleur blanche (symbole de royauté) ont une hauteur de 60 à 70 cm. Ils sont parfumés et fleurissent de juin à octobre en situation ensoleillée.

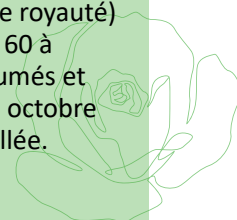

Le saviez-vous ?

La taille principale des rosiers doit s'effectuer en février ou mars lorsque les fortes gelées sont passées. Les rosiers ont besoin d'être structurés de manière à laisser la lumière atteindre le cœur de la plante et le vent circuler librement entre les branches.



TRI-OR : RAPPEL DU RÈGLEMENT DES SORTIES DES POUBELLES

Débordantes, tassées ou mal présentées, les poubelles ne seront pas collectées...

Pour que votre bac soit collecté, il doit être fermé, non tassé et la poignée doit être côté route. Il est sorti la veille au soir pour une collecte le lendemain matin. La rentrée des poubelles doit avoir lieu au plus tard le soir de cette collecte.



Poignée côté route !



JOURNÉE DE L'EUROPE

La 3^{ème} édition de la Journée de l'Europe se tiendra le mercredi 18 mai 2022 à la Scène Adamoise. À cette occasion, une simulation des débats au sein du Parlement européen sera organisée avec les lycéens du Lycée Fragonard et les étudiants en Master 1 Projet européen de l'Université de Cergy-Pontoise sous la coordination des membres de l'association « Jeunes Européens ». Les travaux parlementaires porteront sur une proposition législative relative à l'instauration d'une carte européenne du handicap.

À 18 h 30, une conférence, ouverte au public, sur l'actualité de l'Union européenne sera animée par Brice Hortefeux, député européen.

CONSEIL MUNICIPAL

Compte rendu du 11 février 2022

Le premier Conseil municipal de l'année s'est tenu le vendredi 11 février dans les salons d'honneur de l'Hôtel de Ville avec notamment, à l'ordre du jour, le bilan annuel et le projet de territoire de la Communauté de communes de la Vallée de l'Oise et des Trois Forêts, lequel retrace les objectifs ainsi que les principaux axes de développement auxquels notre Communauté de communes s'attellera jusqu'en 2026.

ÉLECTIONS 2022

Les principales démarches en ligne pour pouvoir voter

Le site <https://www.elections.interieur.gouv.fr/> permet de vérifier sa situation électorale, s'inscrire sur les listes électorales, trouver son bureau de vote, faire une procuration, vérifier à qui sa procuration a été donnée...

Élection présidentielle 1^{er} tour **dimanche 10 avril**
2^{ème} tour **dimanche 24 avril**

Élection législative 1^{er} tour **dimanche 5 juin**
2^{ème} tour **dimanche 19 juin**

LES PROCURATIONS DE VOTE

Ce qui change à compter de janvier 2022

Depuis le 1^{er} janvier 2022, vous pouvez donner procuration à un électeur inscrit sur les listes électorales d'une autre commune que la vôtre. Ainsi, vous pouvez désormais donner procuration à n'importe quel électeur de confiance. Si vous déménagez et changez de commune d'inscription sur les listes électorales, votre procuration demeurera par ailleurs valable.

Renseignements :

Service état civil : 01.34.08.19.13

[ville-isle-adam.fr/rubrique services et démarches](http://ville-isle-adam.fr/rubrique%20services%20et%20d%C3%A9marches)



Réhabilitation et extension du Centre social et de l'espace multi-accueil dans le square Honoré de Balzac

Le chantier a démarré le 13 janvier 2022 : aucune déviation n'est à prévoir, l'accès piétons aux 2 écoles par le parc est maintenu. Les engins accèdent au chantier par la rue de l'Abbé Breuil.



Début des travaux Quai de l'Oise : restauration écologique par le Syndicat Mixte du Bassin de l'Oise - SMBO

Le chantier démarrera en avril : il portera sur la section comprise entre l'embarcadère et l'avenue Jules Dupré, soit environ 380 mètres.



Travaux d'assainissement de l'avenue Beauséjour

Le SIAPIA procède au remplacement des canalisations d'eaux usées et à leur branchement sur le domaine public. Les trottoirs seront refaits à neuf à l'issue des travaux qui seront finalisés début juin.



Travaux avenue des écuries de Conti.

La 1^{ère} partie de la rénovation de l'avenue des écuries de Conti (de mi-avril à septembre) consiste en un rétrécissement de chaussée (afin de réduire la vitesse), la création d'un passage piéton surélevé, l'ajout d'une piste cyclable, la réalisation d'un trottoir, l'extension de terrasses devant les commerces et la modification du sens de stationnement.



Le saviez-vous ?

La rénovation de la rue Saint-Lazare a permis d'ajouter une bande cyclable. À terme, elle sera reliée à la piste cyclable intercommunale de L'Isle-Adam menant à Mériel.



DÎNERS DE QUARTIER



“ *Parce qu’il est bon de se rencontrer, se retrouver, s’entraider, échanger et vivre ensemble, la saison des dîners de quartier reprendra dès le mois de mai !* ”



Gaëlle DEMARS

Conseillère municipale en charge des dîners de quartier

Renseignements en Mairie.

Organisation et matériel : Sandrine au 01 34 08 19 50.

RÉUNIONS PUBLIQUES



Réunion préparatoire avant travaux

La réunion publique avec les riverains avant le lancement du chantier des 62 maisons individuelles (logement 100 % social) au 112 avenue des Bonshommes aura lieu le **10 mars à l’Espace Magallon à 19 h.**

Réunion d’échanges

La réunion d’échanges sur la place du Tillé et le quartier de Nogent de demain aura lieu le **31 mars à l’Espace Magallon à 19 h.**

Nouveau

PORT L’ISLE-ADAM

Installation d’une nouvelle aire de jeux



Une nouvelle aire de jeux pour enfants vient d’être installée dans le quartier de Port L’Isle-Adam : toboggan, escalade, bateau... les jeux sont à la disposition des enfants sous la responsabilité d’un adulte accompagnateur et dans le respect des tranches d’âges.

Le chemin de halage et le monument aux morts vont être rénovés dans les prochains mois.

ALLÉE DES MARRONNIERS

Par mesure de sécurité et afin de fluidifier la circulation aux abords des écoles Chantefleur et Cassan, un sens unique de circulation est instauré Allée des Marronniers depuis début mars pendant les périodes scolaires aux heures d’entrée et de sortie des écoles.

Ce dispositif mis en place, issu d’une concertation entre la Ville, les directrices des écoles, les représentants des parents d’élèves et l’association syndicale du parc de Cassan, sera expérimenté jusqu’à la fin de l’année scolaire. Une signalisation spécifique sera implantée.

RELEVÉ DES COMPTEURS D’EAU

Les agents de La Poste assureront pour la 1^{ère} fois le relevé des compteurs d’eau **du 7 au 18 mars 2022.**



Le saviez-vous ?

Qu’est-ce qu’un « redresseur de potelets » ?

Chaque semaine des potelets sont endommagés sur les trottoirs. Dans une démarche d’économie, pour la sécurité et afin d’éviter de les changer à chaque dommage, la Ville a fait l’acquisition d’un « redresseur de potelets ».



LE CONSEIL MUNICIPAL DES JEUNES



Fin janvier, le Conseil Municipal des Jeunes (CMJ) a fait une sortie découverte au Musée des impressionnistes à Auvers-sur-Oise et a participé à un atelier de dessins sur le thème « champs de blé et corbeaux » inspiré par le chef d'oeuvre de Vincent Van Gogh.

Début février, les jeunes conseillers se sont réunis pour décider de leurs actions à venir et organiser des animations autour des thèmes de Pâques et du Printemps, dont la préparation de leur char pour le carnaval.



LE BANC DE L'AMITIÉ, UNE BONNE IDÉE CONTRE LA SOLITUDE À L'ÉCOLE



La ville de L'Isle-Adam a décidé d'équiper ses 6 écoles maternelles et élémentaires de bancs de l'amitié.

Lorsqu'un enfant se sent seul, triste ou qu'il n'a pas de copain avec qui s'amuser, il s'assoit sur le banc de l'amitié. Ses camarades peuvent alors venir à côté de lui, lui parler ou l'inviter à venir jouer. Les enfants apprennent ainsi le respect de l'autre, l'attention et l'entraide.



NOUVEAUTÉ À LA HALTE-GARDERIE !

Depuis le début de l'année, la Halte-Garderie a mis en place une gazette à destination des parents pour partager son actualité et les projets envisagés.



SÉJOURS D'ÉTÉ

La Ville propose des séjours durant l'été aux enfants adamois âgés de 6 à 14 ans :

- Pirates ! Cap sur l'île d'Yeu : du 8 au 17 juillet
- « Les petits trappeurs » ou « Je vois la vie en Vosges » - Vosges, Gérardmer, du 18 au 24 juillet
- Cavaliers normands - Seine Maritime : du 1^{er} au 7 août

Dossier de pré-inscription à déposer avant le 6 mai 2022 en ligne dans rubrique enfance / séjour été

LE « PASS LOISIRS »

Le service jeunesse propose aux jeunes adamois de 11 à 17 ans de participer au Pass Loisirs du **lundi 11 juillet jusqu'au vendredi 29 juillet 2022**. Grâce à ce dispositif, les jeunes bénéficient en matinée de nombreuses activités en partenariat avec la Ville et les associations et en après-midi avec le Centre de loisirs. La 3^{ème} semaine de juillet, un séjour est proposé à Merlimont. Toutes les informations seront disponibles à partir de mi-juin sur le site de la Ville.

Renseignements : 01 34 69 23 84

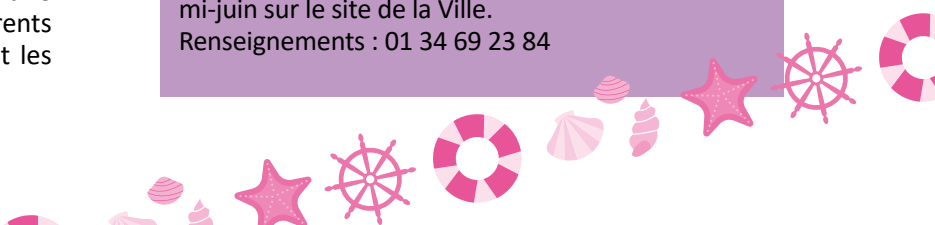



COLLÈGE PIERRE ET MARIE CURIE

« **Balance ta Perm** », un programme innovant pour promouvoir l'autonomie et le bien-être des collégiens.

Ce projet, poursuivi par Mme Sanzé-Katsaoui, Principale du Collège depuis la rentrée 2021, vise à responsabiliser les élèves en les amenant à identifier leurs besoins pour choisir l'espace qui y répond le mieux pendant les temps de permanence.

Plusieurs ambiances ont ainsi été créées :

- La « **salle connectée** » avec un espace coworking : le mobilier est sur roulettes pour moduler la

salle à l'infini. La partie coworking bénéficie d'un équipement numérique et de tablettes pour travailler en groupes ou seul et maîtriser les nouvelles technologies.

- La « **salle zen** » : les élèves peuvent profiter d'un espace lumineux et convivial pour travailler seul ou à plusieurs, lire au calme, dessiner.
- La « **salle détente** » avec des canapés et des poufs confortables ainsi que des tables hautes pour dessiner, écrire, travailler en petits groupes ou simplement se reposer.



« Écoville »



« Smart city »

« **Comment vois-tu ta ville du futur ?** »

Les classes de 6^e du Collège ont participé à un concours en cours d'histoire qui portait sur le thème : « Comment vois-tu ta ville du futur ? » Les collégiens ont réalisé des projets très créatifs : « ville flottante », « écoville » ou encore « marinattitude » ...

VIE ASSOCIATIVE, SPORTS & LOISIRS

SPORT ADAPTÉ : RENCONTRE MULTI-ACTIVITÉS AVEC LES COLLÈGES ET LYCÉES



À l'occasion de la Semaine nationale olympique et paralympique fin janvier, une journée de rencontre dédiée à la pratique sportive a réuni, au complexe sportif Amélie Mauresmo, les élèves des collèges des environs autour d'un moment d'apprentissage et de solidarité.

En présence de Madame Avenel, Rectrice de l'Académie de Versailles, les jeunes des collèges et lycées de

Bernes-sur-Oise, d'Auvers-sur-Oise, du Centre Médical et Pédagogique Jacques Arnaud de Bouffémont, de l'Établissement Régional d'Enseignement Adapté Françoise Dolto de Beaumont-sur-Oise et du Collège Pierre et Marie Curie de L'Isle-Adam ont assisté à des démonstrations et ont pu découvrir la pratique du badminton handisport, du tennis de table et du volley assis.



NOUVEAU CIRCUIT : LE 3^{ÈME} PARCOURS DU TRAINING ADAMOIS 2024

Le troisième circuit du training adamois part de la place du Pâtis jusqu'à Port L'Isle-Adam. Il affiche une difficulté de 2 étoiles sur 3 pour une distance de 10 km.

Les circuits du training adamois sont disponibles sur le site de la ville : ville-isle-adam.fr

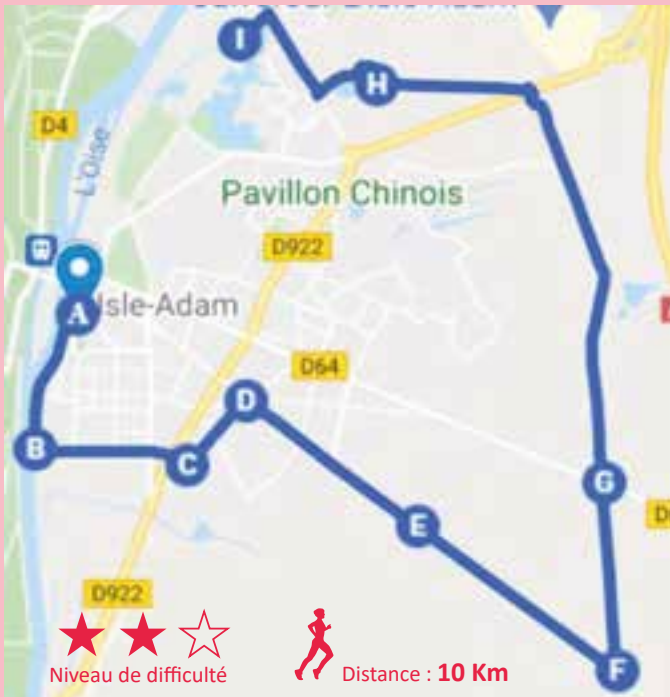

« JAZZ À TOUS VENTS »

L'Harmonie de la Vallée de l'Oise et des 3 Forêts propose le **vendredi 22 avril à 21 h** à la Scène Adamoise un voyage musical à travers le Jazz.

Billetterie à l'Office de Tourisme :
01 34 69 41 99

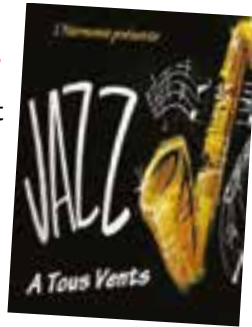

50^{ÈME} ANNIVERSAIRE DU CERCLE D'ESCRIME ADAMOIS



Le Cercle d'Éscrime Adamois sous sa forme actuelle remonte à 1972, époque où Jean-Jacques Breitmayer (fils du célèbre Maître d'armes Georges Breitmayer) professeur de sport, reprit la destinée de la salle et lui fit adopter la devise de son père « Jusqu'au bout ! ».

Le club compte près de 90 licenciés et est aujourd'hui le 4^{ème} club le plus important du Val d'Oise. Cette année, il célèbre le 50^{ème} anniversaire de sa création. À cette occasion, un nouveau cours d'épée a été ouvert à toutes les catégories le lundi soir et des animations sont prévues tout au long de l'année.

Renseignements :
ceadamois@free.fr - 06 77 22 84 05

CARNAVAL DE L'ISLE-ADAM SAMEDI 19 MARS

Préparez votre déguisement pour le Carnaval et venez défiler dans les rues de L'Isle-Adam au rythme des fanfares !



FOOT À L'ÉCOLE

À L'Isle-Adam, 7 classes de l'école élémentaire Honoré de Balzac, labélisées « Génération 2024 » sont inscrites pour participer au programme « FOOT À L'ÉCOLE ».

Six séances se dérouleront entre les vacances d'hiver et de printemps au City stade et seront suivies d'un tournoi au stade Philippe Grante.

CIRCULATIONS ET MOBILITÉS DOUCES



“ La création des aménagements cyclables est intégrée au fur et à mesure des réfections de voiries afin d’optimiser les coûts. Progressivement l’ensemble des pistes et voies cyclables seront connectées.

Pour faciliter le déplacement des Adamois et encourager l’adoption de bonnes pratiques, la Ville apporte des solutions de mobilités innovantes.

L’Isle-Adam mène une politique de développement des circulations douces depuis 2017 dans le but de favoriser l’utilisation de modes de transports alternatifs, notamment le vélo, avec pour objectif qu’1 déplacement sur 5 se fasse à pied, en trottinette ou à vélo en 2030.

Cette année, la Ville poursuit la réalisation de son schéma directeur des circulations douces par la création de nouvelles pistes cyclables, la mise en place d’une signalétique adaptée pour tous les utilisateurs de la route, l’installation d’appuis vélos et la création de SAS vélo.



Morgan TOUBOUL
Adjoint au Maire
en charge du Cadre de vie

REPRISE DU PROGRAMME PÉDAGOGIQUE « SAVOIR PÉDALER » DANS LES ÉCOLES ÉLÉMENTAIRES

Le programme « Savoir pédaler » a repris dans les classes de CM1 et CM2 des écoles élémentaires Honoré de Balzac, Albert Camus et Cassan sous l’impulsion de Julien Dolfi, Conseiller municipal en charge du programme « Savoir pédaler » et de Claudine Morvan, Adjointe au Maire en charge de l’Enfance. Il s’inscrit dans la politique de développement des circulations douces de la Ville et vise à sensibiliser les enfants sur les règles de bonne conduite à vélo.

« Savoir pédaler » se divise en 3 étapes :

- savoir pédaler et maîtriser les fondamentaux du vélo,
- savoir circuler en milieu sécurisé,
- apprendre à rouler en autonomie sur la voie publique.

Deux nouveautés cette année : la commune a fourni 10 vélos enfant mais aussi 2 tricycles pour le groupe ULIS* de l’école Camus.

*L’ULIS est une classe qui a pour mission d’accueillir de façon différenciée des élèves en situation de handicap.



Programme « Savoir pédaler »
École Cassan



RÉALISATIONS 2022

- une piste cyclable unidirectionnelle dans le cadre des travaux de l'avenue des Écuries de Conti
- une piste cyclable entre l'avenue du Chemin vert et la rue Fragonard pour assurer la continuité avec le réseau existant.



- **Bourse aux vélos 21/22 mai**
Centre sportif Amélie Mauresmo
- **Fête du vélo samedi 1^{er} octobre**
La fête du vélo est l'occasion d'obtenir un diplôme « sécurité routière » grâce au parcours de la Police municipale
- **Grand prix cycliste dimanche 2 octobre**
- **Rando cycliste « l'Adamoise » : 1^{er} & 2 octobre**
- **Trail des 3 Forêts : dimanche 9 octobre**

En chiffres

- **850 mètres** d'aménagements cyclables (en plus des 4, 270 km existants)
- **7 SAS vélo** : déployés sur tous les carrefours des axes principaux du centre-ville
- **127 doubles appuis vélos** installés
- **4 parcours Training Adamois** créés



CIRCUITS CYCLOTOURISTIQUES

Au cœur de la vallée de l'Oise, le circuit « Les bords de l'Oise » est proposé par la Communauté de Communes de la Vallée de l'Oise et des Trois Forêts (CCVO3F) afin de vous faire découvrir notre patrimoine : le château de Méry-sur-Oise, la Plage de L'Isle-Adam ou encore l'église de Jouy-le-Comte à Parmain...

Un deuxième circuit cyclotouristique sera dévoilé le **10 septembre 2022**.

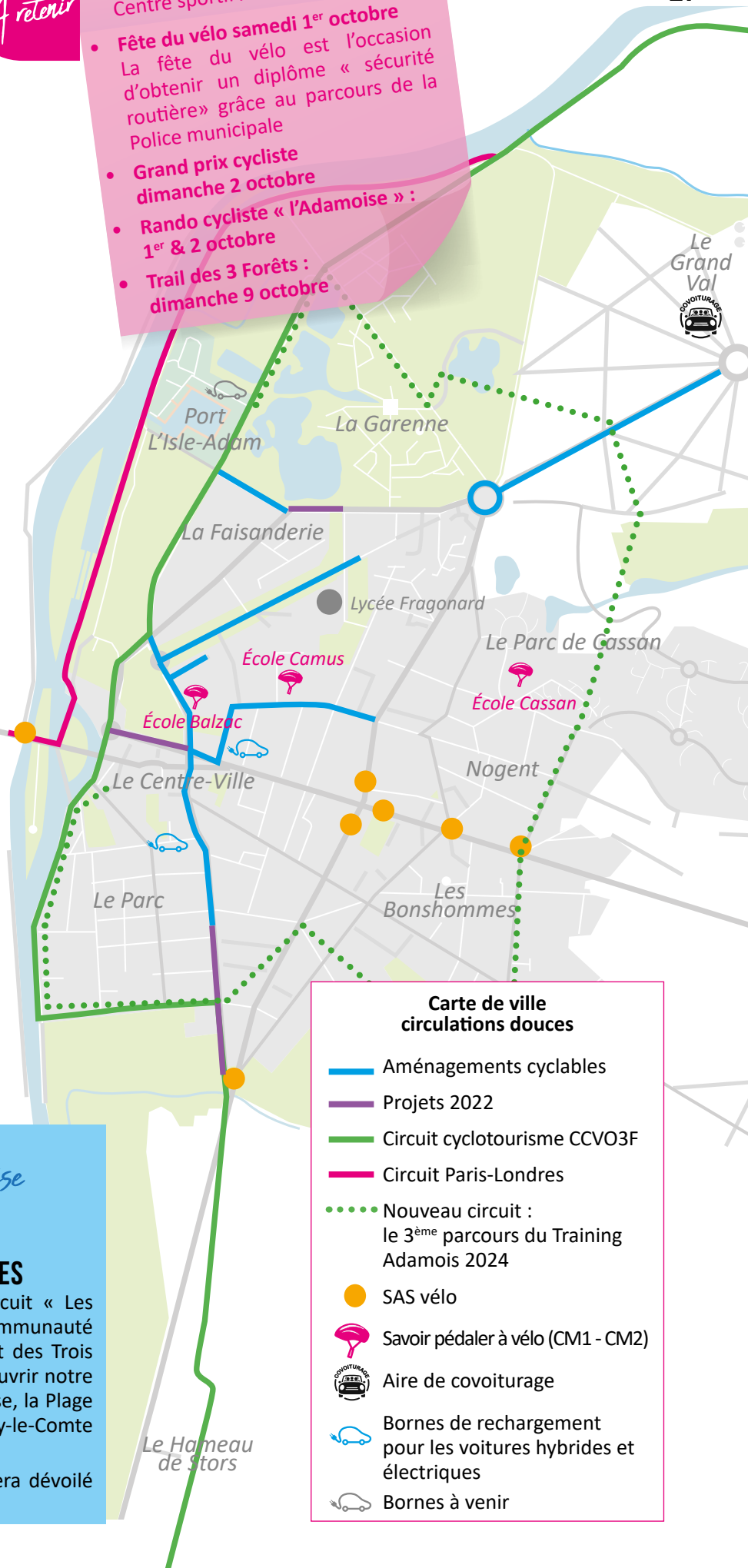

Carte de ville circulations douces

- Aménagements cyclables
- Projets 2022
- Circuit cyclotourisme CCVO3F
- Circuit Paris-Londres
- Nouveau circuit : le 3^{ème} parcours du Training Adamois 2024
- SAS vélo
- 🚲 Savoir pédaler à vélo (CM1 - CM2)
- 🚗 Aire de covoiturage
- 🔌 Bornes de recharge pour les voitures hybrides et électriques
- 🚗 Bornes à venir

Qu'est-ce qu'un SAS vélo ?

Le sas vélo est un espace de 3 à 5 mètres réservé aux vélos avant les feux de signalisation. Les cyclistes s'y placent lorsque le feu est rouge.

Cette signalisation au sol a pour objectif de sécuriser le positionnement des vélos, de faciliter les manœuvres de tourne-à-gauche des cyclistes et d'améliorer la sécurité des piétons en leur assurant une meilleure visibilité.

Les engins électriques (vélos, trottinettes, gyropodes...) sont autorisés dans le SAS vélo.

Cette année, 7 SAS vélo seront réalisés aux carrefours principaux du centre-ville.

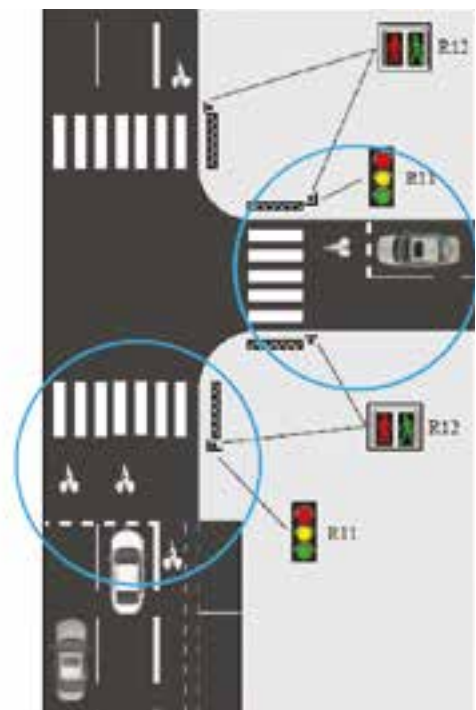

Quelle est la différence entre piste cyclable et bande cyclable ?

Une **piste cyclable** est une voie dédiée exclusivement à la pratique du vélo / trottinette, séparée de la voirie classique sur laquelle les engins à moteur circulent, mais aussi séparée de l'espace réservé aux piétons. Leur entrée est indiquée par un panneau rond.

La **bande cyclable** est un espace proposé aux vélos sur la chaussée. L'entrée de la bande cyclable est toujours indiquée par un panneau carré.

LES NOUVEAUX ENGINES DE DÉPLACEMENT PERSONNEL MOTORISÉS (EDPM)

Trottinettes électriques, mono-roues, gyropodes, hoverboards : les nouveaux engins de déplacement personnel motorisés (EDPM) doivent appliquer les règles du code de la route, lesquelles sont essentiellement les mêmes que celles applicables aux vélos, avec certaines spécificités.

Les spécificités



1 personne

- 12

12 ans minimum



Casque audio interdit



Trottoirs interdits

Vitesse du véhicule limitée à 25 KM/H

Les équipements obligatoires

Vêtement réfléchissant **OBLIGATOIRE** la nuit ou si visibilité réduite. **RECOMMANDÉ** le reste du temps

Feux de position avant et arrière **OBLIGATOIRES**

Casque **RECOMMANDÉ**

Avertisseur sonore **OBLIGATOIRE**

Système de freinage **OBLIGATOIRE**

Dispositifs rétro réfléchissants arrière et latéraux **OBLIGATOIRES**





LA PISCINE INTERCOMMUNALE DE L'ISLE-ADAM-PARMAIN S'EST DOTÉE DE PORTIQUES D'ENTRÉE !

Un nouveau logiciel de caisse plus moderne permettra un accès facilité et plus rapide pour les abonnés (carte d'abonnement magnétique) et une meilleure maîtrise de la fréquentation.



LE CONTRAT DE RELANCE TRANSITION ÉCOLOGIQUE (CRTE)

Le CRTE est un projet de territoire intégrant de manière transversale les enjeux de la transition écologique et énergétique. Pour y répondre, notre Communauté de communes a adopté le 4 février 2022 une stratégie territoriale qui repose sur :

- la mise en œuvre d'un Plan Climat Air Énergie Territorial (PCAET) pour s'adapter au changement climatique, améliorer la qualité de l'air et maîtriser la consommation d'énergie au niveau local,
- la définition d'une stratégie territoriale dédiée à l'économie circulaire pour lutter contre la raréfaction des ressources et mieux gérer les déchets du territoire,
- la valorisation d'actions réalisées par les communes en faveur de la préservation des milieux et de la biodiversité.

L'ensemble de ces actions concourront à limiter les risques sanitaires et environnementaux à l'échelle du territoire de la CCVO3F.



FISCALITE PROFESSIONNELLE UNIQUE (FPU)

Le Conseil communautaire du 24 septembre 2021 a adopté le passage de la Communauté de communes au régime de la Fiscalité Professionnelle Unique au 1^{er} janvier 2022.

Ce changement permet de recevoir les taxes professionnelles (CFE, CVAE, IFR, TASCOM, TAFNB) en lieu et place des communes sans les appauvrir grâce à un mécanisme d'attribution de compensation. Ce nouveau mode de fiscalité favorisera la poursuite du développement de la CCVO3F et la proposition de nouveaux services.

PROGRAMME LOCAL DE L'HABITAT



La Communauté de communes est compétente en matière d'habitat. À ce titre, elle élabore depuis janvier 2022 un Programme Local de l'Habitat (PLH), document stratégique de programmation qui définit, pour 6 ans, les objectifs et les principes d'une politique locale de l'habitat.

Cette initiative vise à répondre aux besoins en logements et en hébergements, à favoriser le renouvellement urbain et la mixité sociale et à améliorer l'accessibilité du cadre bâti aux personnes handicapées.

Le PLH sera disponible en juin 2023.

Le saviez-vous ?



L'Avenue Verte London-Paris

Partez à la découverte de charmants paysages de France et de Grande-Bretagne en empruntant cet itinéraire cyclable aménagé et balisé.
La 8^{ème} étape de l'itinéraire cyclable L'Avenue Verte London-Paris « Auvers-sur-Oise / Senlis » passe par L'Isle-Adam.

www.avenuevertelondonparis.com/itineraire/auvers-sur-oise-senlis



PÔLE SENIORS

L'Isle-Adam

En complément des nombreuses activités, conférences et sorties déjà proposées à tous les seniors, un nouvel espace de 80 m² spécialement dédié au Pôle seniors verra le jour après les travaux d'agrandissement du Centre social Sœur Joannes.

La création de cet espace répond à la nécessité d'informer et d'accompagner les seniors et leurs familles et, surtout, de proposer des activités et un lieu de convivialité pour lutter contre l'isolement.

Renseignements : Pôle seniors 01 34 69 03 29

“

À 60, 75 ou 90 ans, les besoins comme les attentes des seniors ne sont pas les mêmes. Les jeunes retraités dynamiques sont intéressés par les animations tandis que les plus âgés se tournent davantage vers des services qui leur permettent de continuer à vivre chez eux ou d'être aidés. Le Pôle seniors propose cette variété de services à tous les Adamois.



Alphonse PAGNON
Conseiller municipal délégué
au Pôle seniors

RÉUNION « SÉCURITÉ ET PRÉVENTION POUR LES SENIORS »

JEUDI 17 MARS 2022 À 18 H 30 À L'ESPACE MAGALLON



SENIORS EN SÉCURITÉ
S'INFORMER POUR MIEUX SE PROTÉGER

RÉUNION JEUDI 17 MARS 2022
18h30 - Espace Magallon, 5 rue Bergeret

Animée par le chef de la Brigade de Gendarmerie de L'Isle-Adam et par le chef de la Police municipale

Passe vaccinal
Port du masque obligatoire

L'Isle-Adam
Inscription et renseignements
Pôle seniors / CCAS
01 34 69 03 29 - centre.social@ville-isle-adam.fr

Les représentants de la Police municipale et de la Gendarmerie présenteront leurs services et les dispositifs spécifiques de sécurité qui existent (ex : vacances tranquilles, accompagnement sécurisé en agence bancaire, démarchage).

Le sujet des nouvelles technologies sera notamment abordé : comment éviter de se faire piéger avec les nouveaux systèmes en ligne ou encore quelles sont les bonnes pratiques à adopter au quotidien ?

Inscriptions et renseignements : Pôle seniors / CCAS - 7 rue Chantepie Mancier - 01 34 69 03 29



LES TRANSPORTS ASSISTÉS
pour les personnes âgées

Se rendre à un rendez-vous médical ou paramédical à L'Isle-Adam ou au cabinet médical de Parmain

Renseignements au
01 34 69 03 29

L'Isle-Adam
ville-isle-adam.fr

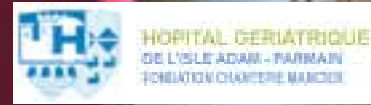

HÔPITAL CHANTEPEIE-MANCIER : OUVERTURE D'UN HÔPITAL DE JOUR

L'hôpital de jour, ouvert depuis fin janvier 2022, évalue sur une journée en ambulatoire les grands syndrômes gériatriques (perte d'autonomie, fragilité, troubles de mémoire, chutes, incontinence, malnutrition...) en effectuant des bilans de mémoire, bilans de chutes et des évaluations médicopsychologiques et neuropsychologiques.

L'évaluation pluridisciplinaire permet ensuite d'orienter le patient vers les structures et les professionnels les

plus compétents pour répondre à ses besoins dans le cadre de la suite de sa prise en charge.

L'équipe est composée d'un médecin, d'une infirmière, d'un kinésithérapeute, d'une neuropsychologue, d'une diététicienne, d'un podologue, d'une secrétaire médicale et d'une assistante sociale.

Secrétariat Hôpital Chantepeie-Mancier : 01 34 69 76 29
ambulatoire@hgiap.fr



BILAN DU CENTRE DE VACCINATION DE LA CROIX-ROUGE FRANÇAISE



Du dimanche 18 décembre au dimanche 29 janvier, l'Unité locale de la Croix-rouge de L'Isle-Adam dite des Berges de l'Oise a assuré chaque week-end la vaccination contre la covid-19, dans les salles associatives de la Faisanderie mises à disposition par la municipalité.

La forte mobilisation de 25 bénévoles, 6 médecins et 9 infirmiers a permis la vaccination de 2211 Adamois et habitants de la Vallée de l'Oise.

Pour soutenir leur engagement, les restaurants, boulangeries, primeurs, chocolatiers membres de l'association des commerçants de L'Isle-Adam (ACIA) et le Comité des Fêtes avec l'aide des commerçants du marché ont généreusement cuisiné et apporté les repas aux membres de la Croix-rouge.

La Ville tient à saluer et remercier les professionnels, pharmaciens et bénévoles qui ont complété l'offre de vaccination sur notre territoire.

Geste santé n°7

FAITES DU VÉLO !

30 minutes de vélo au quotidien augmentent l'espérance de vie !

Une activité d'endurance même modérée, soit 30 minutes par jour, 5 fois par semaine, peut élever jusqu'à 3 ans notre espérance de vie.

(source : Organisation Mondiale de la Santé – 2021)



Bienvenue



MAISON MÉDICALE À PORT L'ISLE-ADAM



De nouveaux médecins arrivent courant mars dans la maison médicale et paramédicale :

Médecins généralistes : Dr Nadia Berrabah, Dr Charlotte Moyat, Dr Edouard Neirenck

Psychologue : Madame Valérie Meynard.

D'autres spécialistes viendront prochainement compléter l'offre de la maison médicale.

Maison Médicale - Port l'Isle-Adam, 10 avenue Paul Thoureau 95290 L'Isle-Adam



RÈGLEMENT LOCAL DE PUBLICITÉ (RLP)

Le Règlement local de publicité (RLP), adopté en 2018, est un document d'urbanisme ayant pour vocation de réglementer l'implantation et l'utilisation d'enseignes, pré-enseignes et publicités dans une commune. Il participe à la préservation et à la mise en valeur de notre cadre de vie, à la lutte contre les nuisances visuelles et favorise la mise en valeur du paysage et du patrimoine culturel. Il définit ainsi par exemple, dans ses prescriptions environnementales, les horaires d'extinction nocturne pour les affichages lumineux.

Le RLP adamois a pour objectifs principaux :

- en matière de publicité : une limitation stricte de la publicité en ville - avec par exemple l'absence de publicité sur les abribus - et l'éradication de la publicité sauvage.
- en matière d'enseignes : une harmonisation du traitement des enseignes pour une cohérence esthétique. Les entreprises et les commerces adamois ont jusqu'en 2024 pour mettre leurs enseignes en conformité.

NOUVEAUX COMMERCES

L'Ami Pinot

Restaurant-Bar à vin

8 place du Pâtis - 01 34 08 22 11

La Parenthèse Librairie-café

9 Grande rue - 09 88 37 98 15

By Lagoon – Piscines d'exception

www.bylagoon.com

36 avenue de Paris - 01 75 38 44 16

Gigi

Brasserie provençale

4 Mail du Pavillon - 01 34 55 70 71

NOUVELLE DEVANTURE

Le Pressing... et Retouches

24 rue Saint-Lazare



INTERNET



LA VILLE DE L'ISLE-ADAM CONSERVE SES 5@: LA PLUS HAUTE DISTINCTION DU LABEL « VILLE INTERNET » !

La Ville de L'Isle-Adam, qui participe à cette opération depuis l'an 2000, a de nouveau obtenu 5@, la plus haute distinction.

Détenue depuis 2008, cette récompense témoigne de l'implication de la municipalité en matière d'innovation digitale, de démocratisation des nouvelles technologies et de leurs usages au service des Adamois, comme l'application mobile, la mise en place de tableaux numériques, le Lifi dans les écoles ou encore le lancement des e-services pour les démarches administratives.



MINI-SÉRIE ANIMÉE « LA FIBRE ET VOUS »

Composée de 7 épisodes, cette série, proposée par Val d'Oise Fibre, répond de manière ludique et didactique aux questions les plus fréquemment posées sur le déploiement de la fibre, l'éligibilité, les opérateurs présents sur le réseau. Ces vidéos seront disponibles sur les plateformes digitales et sur valdoise.fr.

Découvrez dès à présent l'épisode 1 « Le projet Val d'Oise Fibre » en flashant le code ci-dessous :

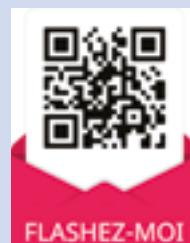

LA CHAÎNE YOUTUBE DE LA VILLE DE L'ISLE-ADAM

Retrouvez l'intégralité des films de la ville en ligne sur notre chaîne Youtube.



LE RÉMOULEUR DU PONT DU CABOUILLET

Arlette Bardet faisait partie du Cercle lyrique et symphonique de L'Isle-Adam. Elle chantait régulièrement à la salle Sainte-Thérèse (1956). L'un de ses succès « le rémouleur du Pont du Cabouillet » dans les années 1970, rendait hommage à un des vieux métiers pratiqués en ville.

Extrait des paroles : « *Tous les jours on le voyait passer, le rémouleur du Pont du Cabouillet, avec sa casquette : ah ce qu'il était chouette ! Il semblait heureux avec son chien qui le suivait...* »



Pour écouter cette chanson :
[dailymotion.com/video/x5copqy](https://www.dailymotion.com/video/x5copqy)



UN ANCIEN MÉTIER PRATiqué À L'ISLE-ADAM : LE RÉMOULEUR

Le rémouleur est un artisan souvent itinérant qui pratique l'affûtage des ustensiles coupants et tranchants du ménage, des jardiniers, des agriculteurs ou encore des commerçants, tels que les bouchers, en utilisant une petite meule ambulante.

Au début du XX^e siècle en Europe, le métier de rémouleur était une spécialité des Yéniches, surnommés aussi « Tziganes blancs ». Le métier qui était encore très commun jusqu'entre les deux guerres mondiales, a quasiment disparu d'Europe au XXI^e siècle.

Le rémouleur, comme de nombreux autres petits métiers, est victime du progrès. Aujourd'hui, les couteaux en acier moderne s'usent moins vite et ne justifient plus leur ré-aiguillage.

Dans le temps, le rémouleur se déplaçait à pied en poussant son chariot sur lequel était installée une

meule qu'il actionnait avec le pied pour l'affûtage des outils, des ciseaux, couteaux, rasoirs à lame...

On en trouve encore sur le marché de L'Isle-Adam dans une camionnette équipée.



FLORILÈGE DE L'ISLE-ADAM

En 1958, un concours de quatrains fut organisé par le Syndicat d'Initiatives de la région de L'Isle-Adam. Le Jury était présidé par Georges DUHAMEL de l'Académie française.

Suite à ce concours, le recueil « Florilège de L'Isle-Adam » fut édité en 1959. Retrouvé récemment, nous avons le plaisir de vous en faire profiter.

*Si l'Oïse en sa paisible marche
Borne deux pays bien « français »
Le pont Cabouillet, par son arche,
Unit le Vexin au Valois.*

*Les Bourbon-Conti, dans leur
gloire,
En écrin plaisant ont serti
L'Isle-Adam, nommé pour
l'Histoire,
Cité des Princes de Conti*

Mme SALLES.
Talant (Côte d'or)

NOUVEAU : LE PASSE NAVIGO VOUS OFFRE DES AVANTAGES CULTURE !



Pour valoriser les lieux culturels et touristiques du territoire francilien, la Région, Île-de-France Mobilités et le Comité régional du tourisme Paris Île-de-France lancent les « avantages culture du passe Navigo ».

Ces avantages, tarifs préférentiels et invitations exclusives, sont proposés dans plus de 300 établissements culturels partenaires. À L'Isle-Adam, le Musée d'art et d'histoire Louis Senlecq et le Cinéma Le Conti vous feront profiter de ces réductions et/ou entrées gratuites.



À l'occasion du 400^e anniversaire de la naissance de Molière, la Comédie-Française donne rendez-vous au cinéma Le Conti pour une saison entièrement dédiée à Molière avec des spectacles inédits parmi les plus populaires du répertoire : « L'Avare » sera projeté le **12 avril et le 10 mai**.



TOUT P'TIT CINÉ

2 séances d'un film de moins d'une heure dédiées aux plus jeunes, avec le son moins fort et une petite lumière laissée en salle afin de rassurer les enfants.

Découvrez le programme COUCOU NOUS VOILÀ !

- Mercredi 16 mars à 16 h
- Dimanche 20 mars à 11 h

Film à partir de 2 ans.

Tarif à 4€ pour les enfants de moins de 4 ans



Le Printemps du Cinéma revient ! Il se tiendra du dimanche 20 au mardi 22 mars 2022.

Toutes les séances seront au tarif unique de 4 €.



EXPOSITION LES ABORDS DU PAYSAGE

musée
d'Art et d'Histoire
Louis-Senlecq

10 avril - 18 sept. 2022
31, Grande-Rue
L'Isle-Adam, Val-d'Oise

Claire Illouz

Les abords du paysage



Le ciel n'y verra rien - 2017, détail - Lavis et aquarelle sur papier marouflé Collection particulière - Crédit photo : Claire Illouz / Jean-Michel Rousvoal

Du 10 avril au 18 septembre 2022, le Musée d'Art et d'Histoire Louis-Senlecq présente une exposition consacrée à l'oeuvre de Claire Illouz, artiste française contemporaine installée dans le Vexin français.

Claire Illouz s'intéresse aux paysages quelque peu oubliés : les espaces négligés où la nature a repris ses droits. Savamment composés, toujours à partir de croquis pris sur le motif, ces paysages des « talus » sont traités avec une infinie délicatesse et une minutie de trait qui confèrent à ces espaces en marge une élégance rare.

Pour cette exposition, près de 80 pièces ont été réunies : peintures, dessins, gravures et livres d'artistes, provenant soit de collections particulières, soit de l'atelier de Claire Illouz.

Renseignements Musée d'Art et d'Histoire Louis-Senlecq : 01 74 56 11 23

La Scène Adamoise

Arnaud Tsamère
Humour
Vendredi 18 mars à 21 h

Tim Dup
Musique
Vendredi 25 mars à 21h



Delgrès (Festival PassWorld)
Concert blues-rock
Samedi 26 mars à 21 h

Jurer c'est pêcher
Théâtre
Samedi 2 avril à 20 h 30



Jules et le vilain orchestra
Musique
Samedi 16 avril à 21 h

Harmonie de la Vallée de l'Oise et des 3 Fôrets
« Jazz à tous vents »
Musique
Vendredi 22 avril à 21 h

Les étoiles lycéennes Tremplin 2022
Musique
Samedi 23 avril à 20 h

Le pouvoir des filles
Danse et arts visuels
Mercredi 11 mai à 15 h

Les vive versa
Théâtre
Samedi 21 mai à 21 h

Renseignements sur notre site :
ville-isle-adam.fr
Billetterie à L'Office de
Tourisme : 01 34 69 41 99

Jusqu'au 13 mars 2022
Exposition Regards croisés
Musée d'Art et d'Histoire
Louis-Senlecq

Judi 17 mars à 18 h 30
Réunion Séniors en sécurité
Espace Magallon



Samedi 19 mars dès 10 h
Carnaval
Place du marché



Vendredi 1^{er} avril de 14 h 30 à 19 h 30
Don du sang
Espace Magallon

Du 2 au 10 avril
Fête foraine
Parc Manchez

Samedi 2 avril
Nettoyage de la nature
Zone de biodiversité de la Rosière

Dimanche 3 avril
Animation marché « Pâques »
Place du marché



Dimanche 10 avril
1^{er} tour des élections présidentielles



Dimanche 17 avril
Chasse aux oeufs
Comité des fêtes
Jardins du Castelrose



Du 10 avril au 18 septembre
Exposition Claire Illouz. Les abords du paysage
Musée d'Art et d'Histoire
Louis-Senlecq

Dimanche 24 avril
2^{ème} tour des élections présidentielles



Dimanche 8 mai
Commémoration de la Victoire 1945
Union Nationale des Combattants UNC



Du 18 au 30 mai
Exposition LZ'exposit
Peintures, Sculptures, Pastels
Château Conti

Mercredi 18 mai
Journée de l'Europe
La Scène Adamoise



Vendredi 21 mai à 21 h
Concert Gospel avec Joniece Jamison et l'Ensemble Choral de l'Isle-Adam
Église Saint-Martin
Billetterie à l'Office de Tourisme
01 34 69 41 99



Du 20 au 22 mai
Week-end de la nature
Zone de biodiversité de la Rosière



Dimanche 29 mai
Animation marché « Fête des mères »
Place du marché



4 et 5 juin
Festival Children's Smiles
Parc Manchez



Dimanche 6 juin
Brocante du centre-ville
ACIA

Groupe « Union pour L'Isle-Adam Ville Parc » Tribune de la majorité

INTERVIEW d'Agnès Tellier, Adjointe au Maire en charge de la Culture

Après la crise sanitaire, comment se profile la saison culturelle 2022 ?

Il est vrai que 2021 aura été une année difficile pour la culture. Mais fort heureusement 2022 s'annonce sous de meilleurs auspices... En effet, les spectacles programmés à la Scène Adamoise depuis septembre dernier rencontrent un franc succès et le taux de remplissage de la salle témoigne du besoin et de l'envie de renouer avec les sorties culturelles. Le musée Louis Senlecq propose également deux belles expositions : la première, en avril, consacrée au travail de l'artiste Claire Illouz « Les abords du paysage » et la seconde, en octobre, en collaboration avec les villes de Pontoise et d'Auvers-sur-Oise sur les Paysagistes et les Impressionnistes de la Vallée de l'Oise. Et enfin, la bibliothèque Georges Duhamel est toujours dynamique et force d'animations pour promouvoir la lecture auprès d'un public toujours plus nombreux.

Les touristes sont-ils de retour ?

Ils n'ont en fait jamais vraiment déserté L'Isle-Adam. En effet, même pendant la crise sanitaire, L'Isle-Adam a continué à accueillir des visiteurs qui cherchaient un lieu agréable où pouvoir se ressourcer sereinement. Gageons que l'année 2022 sera une belle année touristique avec notamment Port L'Isle-Adam, son bassin, ses bateaux et ses restaurants. Et les visiteurs ne s'y trompent pas, notre Ville reste la ville touristique la plus attractive du Val d'Oise grâce à son centre-ville dynamique, sa forêt domaniale, sa célèbre plage et son Office de Tourisme qui propose tout au long de l'année des animations ludiques, pédagogiques et originales pour découvrir la ville et le territoire.

Aurons-nous une saison croisière cette année ?

Je pense pouvoir affirmer que nous aurons la chance d'avoir un bateau sur l'Oise afin de renouer avec cette tradition du tourisme fluvial qui a contribué au rayonnement touristique de L'Isle-Adam.

Groupe « Oxygène » Tribune de l'opposition

Pressé par les attentes citoyenne de pouvoir mieux se déplacer, le maire avait promis des pistes cyclables. Il s'est donc attelé à cette tâche. Force est de constater qu'il n'est pas toujours bien inspiré. Loin s'en faut ! Lors du dernier conseil municipal, nous avons attiré son attention sur la dangerosité de sa nouvelle bande cyclable de la rue Saint-Lazare qui permet au cycliste de la remonter à contre sens.

Selon les préconisations du ministère de la transition écologique « en agglomération, la largeur recommandée est de 1,50 m [...] même pour le passage d'obstacles ponctuels ou sur de courtes distances, on ne descendra pas en dessous de 1,00 m ». Sachant que la largeur maximum d'un véhicule est de 2,55 m et que la chaussée se réduit à 2,98 m en certains endroits, difficile de croiser une voiture, impossible avec un camion. Et gare à la chute si vous serrez la bordure de trottoir qui est supérieure à 10 cm et donc susceptible d'être heurtée par une pédale en position basse ! Autre problème, pour prévenir les automobilistes, le panneau d'indication affectation de voies C24a est situé au croisement avec l'avenue des Bonhommes alors qu'il devrait se situer au minimum à la Grande Rue en début de tracé.

Le cycliste courageux qui aura remonté la rue Saint-Lazare arrivera au carrefour de la Grande Rue et devra se creuser les méninges. Plus rien indique la voie à suivre ! Peut-il continuer tout droit en passant devant la mairie pour rejoindre la piste de la rue de l'Abbé Breuil ? Prendre à droite dans la Grande Rue ? À gauche ? Mystère et boule de gomme ! Selon le maire la sécurité de toutes et tous est assurée... Espérons-le !

C. Pelegrin, C. Muller et E. Legris
06 56 73 84 50



Prochain Conseil municipal

Vendredi 25 mars à 19h

Salons d'Honneur de l'Hôtel de ville
Retrouvez l'ordre du jour et le compte rendu du Conseil municipal sur notre site :
ville-isle-adam.fr

Prochain Conseil communautaire de la CCVO3F

Vendredi 1^{er} avril à 19h

Salons d'Honneur de l'Hôtel de ville

Bienvenue

22/11	Younes Benahmed Bensaoua	14/01	Bilal Qosbi
23/11	Noah Dumondin Holtz	22/01	Valentina Alves Nogueira
11/12	Yéléna Jean	25/01	Charles Meignant
17/12	Roma Giuganti	02/02	Adèle Vogrig
05/01	Madison Garrido Martinez		

Félicitations

27/11 Marie-Caroline Gabriel & Eric Fontaine

Ils nous ont quittés

22/11	Claude Prat, 89 ans	06/01	Albina Spano épouse Orru, 88 ans
22/11	Roman Wozniak, 92 ans	07/01	Jean Brochet, 81 ans
06/12	Alain Bonfils, 87 ans	07/01	Claude Genetin, 76 ans
08/12	Marcelle Lecœur épouse Declercq, 87 ans	21/01	Didier Chevreux, 74 ans
13/12	Michel Herbulot, 65 ans	23/01	Andrée Lamargot veuve Sahu, 100 ans

Avis reçus jusqu'au 15 février 2022

**Jeannine Boët**

Jeannine Boët était très investie dans le milieu associatif. Elle a été 22 ans au sein de l'association Club Arc-en-Ciel. Elle a contribué à l'organisation d'environ 80 voyages en France et à travers le monde ainsi qu'à des sorties culturelles. Elle était membre du Conseil des Sages depuis 2008.

**Le Père Philippe Volant**, Vicaire du curé de L'Isle-Adam

Décédé le 27 janvier au presbytère de Parmain, il était en mission dans la paroisse de L'Isle-Adam-Parmain depuis de nombreuses années. Né en 1949 et ordonné en 1975, il a exercé son ministère dans le diocèse de Pontoise. De famille adamoise, il avait été baptisé et ordonné prêtre en l'église Saint-Martin.

**Yvette Le Gallo**

Ancienne Conseillère municipale et membre du Conseil des Sages, Yvette Le Gallo était une femme d'engagement qui a mis ses convictions et son énergie au service des débats municipaux et de nombreuses actions menées, au côté d'Axel Poniatowski. Elle apportait son aide précieuse à l'organisation de nombreux événements.

**André Gryson**

André Gryson a œuvré de nombreuses années dans plusieurs associations adamoises : le judo, l'association des Berges de l'Oise ou le Comité des fêtes. Accordéoniste passionné, il faisait partie de l'Harmonie intercommunale. Il s'est aussi beaucoup investi auprès des personnes en situation de handicap à l'ESAT de Persan.

Pharmacies
de garde

La nuit, appeler la gendarmerie
au **01 34 69 73 30**

Dimanche 6 mars

Pharmacie Raby
Parmain : 01 34 73 01 90

Dimanche 13 mars

Pharmacie Vernier
Auvers-sur-Oise : 01 30 36 70 49

Dimanche 20 mars

Pharmacie Parmentier
Beaumont-sur-Oise : 01 34 70 00 19

Dimanche 27 mars

Pharmacie Baudet
Bruyères-sur-Oise : 01 34 70 21 26

Dimanche 3 avril

Pharmacie Chapel
Mériel : 01 34 21 62 62

Dimanche 10 avril

Pharmacie Jourda
L'Isle-Adam : 01 34 69 01 73

Dimanche 17 avril

Pharmacie des plantes
L'Isle-Adam : 01 34 69 00 03

Lundi 18 avril

Pharmacie Choux
Méry-sur-Oise : 01 30 36 34 66

Dimanche 24 avril

Pharmacie Villemont
Mériel : 01 34 21 52 38

Dimanche 1^{er} mai

Pharmacie Lawniczak
Saint-Martin du Tertre : 01 30 35 71 44

Dimanche 8 mai

Pharmacie Leroux
Belloy en France : 01 30 35 75 21

Dimanche 15 mai

Pharmacie Magnier
Chaumontel : 01 30 35 03 12

Dimanche 22 mai

Pharmacie Maillard
Beaumont-sur-Oise : 01 34 70 00 32

Jeudi 26 mai

Pharmacie Pecquet
Nesles-la-Vallée : 01 34 70 61 17

Dimanche 29 mai

Pharmacie Do Pham
Persan : 01 34 70 04 36

CARNAVAL

2022

DE L'ISLE-ADAM

SAMEDI 19 MARS

DÈS 10H

ENFANTS ET PARENTS
VENEZ DÉGUISÉS !

RETROUVEZ LE
PROGRAMME

