

Regards  
de

#115

DÉCEMBRE 2022

# L'ISLE-ADAM

VILLE DE LA COMMUNAUTÉ DE COMMUNES DE LA VALLÉE DE L'OISE ET DES TROIS FORÊTS

## PRÉSERVONS NOTRE PATRIMOINE

P.14



# La Scène Adamoise



RETROUVEZ  
LE PROGRAMME CULTUREL  
2023  
VILLE-ISLE-ADAM.FR



Chère Adamoise, cher Adamois,

Dans la période particulièrement troublée que nous traversons, je crois nécessaire pour notre Ville et notre Communauté de communes, qu'il s'agisse de ses projets ou de ses investissements, de conserver son cap de manière à préserver la qualité de nos services publics, de nos infrastructures et de notre cadre de vie.

C'est dans cet esprit que je souhaitais porter à votre attention certaines actions emblématiques.

Sur le front des nouveaux investissements prévus en 2023, j'ai proposé au Conseil municipal du 21 octobre dernier de se porter acquéreur de la maison située au cœur de la zone de biodiversité de la Rosière de manière à définitivement pérenniser ce nouveau poumon écologique adamois. Cette maison aura vocation à devenir un espace ouvert aux scolaires, consacré à la promotion et la protection de notre biodiversité, à la préservation et la valorisation de nos ressources en eau. Sur le front des nouveaux services publics, la Communauté de communes de la Vallée de l'Oise et des 3 Forêts (CCVO3F) offrira, à compter du mois de janvier 2023, aux habitants de nos neuf communes, âgés de 60 et plus, aux demandeurs d'emplois, aux bénéficiaires du RSA et aux personnes en situation de handicap, un service de transport à la demande visant à faciliter l'accès aux rendez-vous médicaux, aux marchés et aux centres commerciaux, ainsi qu'aux centres administratifs. Ce nouveau service consacre le rôle que notre Communauté de communes joue sur notre territoire, en se rendant utile à toutes les villes et pour tous leurs habitants. Les actions de la CCVO3F en font désormais un acteur stratégique en matière de préservation de l'environnement avec notre Plan Climat Air Energies Territorial, de sécurité avec le déploiement des caméras de vidéo-surveillance, de tourisme, de développement économique, de logement, ou bien encore de soutien aux investissements des communes.

Sur le front des dossiers structurants pour notre Ville, je tenais également à vous informer de ma rencontre récente avec le nouveau Préfet du Val d'Oise, Philippe Court, sur un sujet qui me tient particulièrement à cœur, le classement des forêts de L'Isle-Adam et de Carnelle en forêts de protection, dans la continuité de celui de la forêt de Montmorency pour laquelle l'enquête publique vient de s'achever. Nous continuerons de travailler en bonne intelligence mais avec toute l'exigence nécessaire pour aboutir à une protection renforcée de nos forêts domaniales, aspiration légitime de tous nos habitants attachés à ce patrimoine unique autant qu'impératif environnemental.

À l'approche de Noël, dont nous avons souhaité conserver l'esprit festif pour animer notre ville et soutenir nos commerces, je vous souhaite une agréable lecture de ce nouveau Regards et surtout de très belles fêtes de Noël, entourés de la chaleureuse et bienveillante affection de votre famille et de vos proches.

*Bien sincèrement*

*Sébastien Poniatowski*

Sébastien Poniatowski  
Maire de L'Isle-Adam  
Président de la Communauté de communes CCVO3F

## VŒUX DU MAIRE

La traditionnelle cérémonie des Vœux du Maire à laquelle tous les Adamois sont les bienvenus se tiendra dimanche 8 janvier 2023 à 11h au Centre sportif Amélie Mauresmo.



## SOMMAIRE

|  |    |                             |    |
|--|----|-----------------------------|----|
| Rétrospective .....                        | 4  | Solidarités et santé .....  | 20 |
| Environnement et biodiversité.....         | 6  | Culture et tourisme.....    | 22 |
| Sécurité, civisme et voirie.....           | 8  | Agenda .....                | 23 |
| Cadre de vie .....                         | 9  | Vallée de l'Oise.....       | 24 |
| Enfance et jeunesse .....                  | 10 | Histoire.....               | 25 |
| Dossier spécial : le patrimoine.....       | 12 | Tribunes d'expression ..... | 26 |
| Commerces et développement économique..... | 17 | État civil.....             | 27 |
| Vie associative, sports et loisirs.....    | 18 | Pharmacies de garde .....   | 27 |

Directeur de la publication : Sébastien Poniatowski ; Rédacteur en chef : Armelle Chapalain ; Rédaction : Marie-Amélie Bonnaud ; Conception : Virginie Klein ; Crédit photos : Mairie de L'Isle-Adam / iStock ; Imprimerie : Passion graphic 01 83 85 60 88 ; Distribution : Kepha ; Dépôt légal : ISSN N 1157-6804 ; Bulletin Municipal imprimé à 8200 exemplaires sur papier PEFC issu de la gestion des forêts. Mairie de L'Isle-Adam, 45, Grande Rue - Tél : 01 34 08 19 19. Malgré l'attention portée à la réalisation de ce bulletin municipal, il est possible que d'éventuelles erreurs se soient produites. Merci de faire parvenir vos suggestions au Service Communication : Mairie de L'Isle-Adam, 45 Grande Rue - 95290 L'Isle-Adam - communication@ville-isle-adam.fr



Samedi 1<sup>er</sup> octobre - Fête du vélo - Parc Manchez



Dimanche 2 octobre - Grand prix cycliste Le Grand val



Samedi 1<sup>er</sup> octobre - 50 ans du Centre de secours de L'Isle-Adam - Parc Manchez



Dimanche 9 octobre - Trail des châteaux organisé par L'Isle-Adam Athlétique Club (IAAC)



Vendredi 14 octobre - Vernissage de l'exposition « Au fil de l'Oise » dans le cadre d'Automne impressionniste - Musée d'Art et d'Histoire Louis-Senleccq



Jeudi 27 octobre - La Grande Lessive® - Cour de l'Hôtel de ville



Samedi 22 octobre - Visite des élus de L'Isle-Adam et de Parmain à la station d'épuration du SIAPIA, rejoints par les élus de Champagne-sur-Oise à l'usine de traitement en eau potable du SIAEP



Samedi 19 novembre - Cérémonie de remise des diplômes de la Médaille d'Honneur du Travail - Salons d'honneur de l'Hôtel de ville



Samedi 19 novembre - Cérémonie d'accueil des nouveaux Adamois - La Scène Adamoise

### Commemorations



Vendredi 11 novembre - Commémoration de l'Armistice de 1918 - Cour de l'Hôtel de ville



Lundi 5 décembre - Cérémonie patriotique en hommage aux morts pendant les guerres d'Algérie, Maroc et Tunisie - Cour de l'Hôtel de ville



## LE CHEMIN DE HALAGE ENTIÈREMENT AMÉNAGÉ

Monsieur le Maire, Sébastien Poniatowski et Morgan Touboul en sa qualité de Conseiller départemental et président du SMBO, ont inauguré le nouvel aménagement des berges au niveau du Quai de l'Oise, travaux effectués par le Syndicat Mixte des Berges de l'Oise (SMBO) en présence de Céline Villecourt, Vice-Présidente du Conseil départemental du Val d'Oise qui a contribué au financement de ce projet et d'élus du territoire.

Initié par Chantal Villalard, précédente Présidente du SMBO, ce projet consistait à re-profiler 400 m de



berges, recréer le chemin de promenade, installer des enrochements en pied de berges pour les protéger de l'érosion et replanter des espèces végétales d'essences locales. Une roselière a également été plantée ainsi qu'un belvédère construit pour admirer la vue.

La plantation de ces derniers arbustes parachève les travaux de restauration du chemin de halage. L'ensemble des bords de l'Oise adamois sont maintenant entièrement aménagés et permettent des promenades en bord de rivière sur toute la longueur des rives adamoises.



## LA JOURNÉE DE LA PLANTATION

Le samedi 19 novembre, les Adamois ont été invités à participer à l'embellissement de notre cadre de vie en plantant un arbre ou arbuste à leur nom sur la butte arasée à l'entrée de la rue du Cadran, dans le quartier de Port L'Isle-Adam.

Plus de 80 familles sont venues choisir parmi des essences variées locales provenant des îlots de senescence adamois : un chêne, un prunus, un cornouiller, un érable, un noisetier... accueillies par Julita Salbert, Adjointe à l'environnement et au développement durable et des agents des espaces verts qui ont prodigué leurs conseils de plantation. Chaque famille a ensuite inscrit son nom sur une étiquette apposée à l'arbre planté.

La Journée de la Plantation, véritable succès auprès des familles adamoises, sera organisée l'an prochain dans un autre quartier de la ville.



## NOUVEL AMÉNAGEMENT VENELLE VALICIEUX

La venelle Valicieux a été ornée de nouvelles plantations.

Les Adamois bénéficient ainsi d'une végétalisation pérenne et diversifiée qui évolue au fil des saisons.

Des espèces respectueuses de notre biodiversité : *nandina gulf stream*, *lavandula angustifolia*, *abelia x grandiflora confetti*, *rosier belle symphonie rose pastel*, *lavande*



## LES RÉSULTATS DE L'ÉTUDE PHYTOSANITAIRE

La ville de L'Isle-Adam porte une attention toute particulière à son parc arboré.

Une importante étude phytosanitaire pluri-annuelle initié depuis 2018 vise à étudier la résistance mécanique et sanitaire de tous les arbres, de manière à diagnostiquer leurs état et éventuelles maladies.

Une numérotation permet de les répertorier, de les suivre et d'identifier précisément les essences d'arbres présentes sur la ville. L'objectif est de les soigner lorsque cela est possible ou bien de les remplacer pour éviter qu'ils ne tombent à l'occasion de vents violents. Le diagnostic phytosanitaire sera finalisé en 2023. Ses conclusions permettront à la municipalité de prendre des décisions pour poursuivre l'entretien et la valorisation du cadre arboré de L'Isle-Adam, Ville-Parc.

C'est aussi dans le cadre de cette étude phytosanitaire que la Ville plante chaque année, avec le service des Espaces verts, une trentaine d'arbres (grands sujets) sur l'ensemble de la commune.



## INSTALLATION D'ÎLOTS D'ARBRES

Dans le cadre des budgets participatifs proposés par la Région Île-de-France et pour lesquels les Adamois ont massivement voté, la proposition d'îlots d'arbres, parmi les projets proposés par la Ville, a été retenue et a obtenu un financement de la Région.

Afin de créer une continuité végétale et apporter de la fraîcheur dans les zones minérales, la Ville a installé des bacs arborés, notamment dans la rue Saint-Lazare et au cimetière. Les bacs ont ainsi été placés à des endroits bien définis pour donner le maximum de fraîcheur (la Ville souhaite poursuivre sous cette forme la végétalisation de cette rue).

Ce projet participe à une volonté municipale de développer et valoriser le parc arboré adamois et favoriser la biodiversité. Les arbres choisis sont des essences locales, adaptées aux conditions climatiques et à la plantation en bac.

## Le saviez-vous ?



Cette année, les décorations de Noël de la Ville sont éco-responsables. Le Centre de loisirs, conjointement avec les services techniques et les espaces verts, a préparé les décorations de Noël avec des matériaux naturels.

Dans le même esprit, depuis 2012, l'ensemble des illuminations de Noël sont en led. Maintenus cette année pour soutenir l'activité économique, elles seront néanmoins éteintes une semaine plus tôt que les années précédentes.





## PLAN DE LUTTE CONTRE LES INCIVILITÉS

Une des priorités de la municipalité, la tranquillité publique à L'Isle-Adam nécessite à la fois un partenariat efficace avec les forces de l'ordre mais aussi des moyens humains et techniques pour répondre à ce défi.

C'est dans cet esprit qu'a été préparé un plan de lutte contre les incivilités de la ville de L'Isle-Adam avec pour objectif de répertorier les actions déjà mises en place par la commune et définir un plan des mesures de prévention et d'actions complémentaires.

Ce plan a été préparé, à la demande de Monsieur le Maire, par un groupe de travail coordonné par Rodolphe Miet, conseiller municipal, sous la responsabilité de Morgan Touboul et Jean Dominique Gillis et avec la participation du Conseil des Sages, présidé par Hubert Tardif.

Parmi les mesures à venir figureront notamment la mise en œuvre d'un plan de communication dont les premières affiches ont été dévoilées et la rédaction d'un guide du bon voisinage.

Ce plan a été présenté officiellement le vendredi 21 octobre 2022 à l'Espace Magallon, en présence des acteurs de la Participation citoyenne, coordonnés par Gérard Brunel, Conseiller municipal, du Conseil des Sages, des présidents de copropriété, des élus municipaux et des représentants des forces de l'ordre.

Il a ensuite été adopté le soir même par le Conseil municipal et mis en ligne sur [www.ville-isle-adam.fr](http://www.ville-isle-adam.fr)

## Le saviez-vous ?

Le 19 octobre a eu lieu la première Assemblée du Conseil départemental des Jeunes du Val d'Oise (CDJ), nouvellement institué. 42 jeunes Conseillers, dont Aliénor de Saint-Mont pour le canton de L'Isle-Adam, pourront faire entendre leurs voix sur des thématiques qui les intéressent et porteront des projets concrets pour améliorer la vie quotidienne des jeunes et de l'ensemble des Valdoisiens.



Avec Morgan Touboul, Conseiller départemental du canton de L'Isle-Adam



## LES ACTIONS DU CONSEIL MUNICIPAL DES JEUNES

- Pour la 2<sup>e</sup> année consécutive, le CMJ a organisé un concours des citrouilles à l'occasion d'Halloween. Plus de 40 citrouilles, plus effrayantes les unes que les autres, ont été réalisées par les jeunes Adamois. Un jury composé d'élus, de membres du CMJ et du public via notre page Facebook a remis des prix aux gagnants lors de la Journée de la Plantation, le 19 novembre.
- Les jeunes du CMJ ont participé à la cérémonie de commémoration de l'Armistice du 11 novembre 1918 et accompagné les élus pour le dépôt de gerbes devant le monument aux morts pour la France.
- Le samedi 17 décembre, au Village de Noël, les jeunes du CMJ proposeront des biscuits de Noël au profit de l'association Source vive.



## INAUGURATION DE L'AVENUE DES ECURIES DE CONTI ET DE LA PLACE DU FEU SAINT-JEAN

Le samedi 1<sup>er</sup> octobre, Monsieur le Maire, avec Morgan Touboul, Adjoint au Cadre de vie, a inauguré les nouveaux aménagements de l'avenue des écuries de Conti et de la place du feu Saint-Jean totalement rénovées, en présence des élus et des riverains. À cette occasion, un *photinia froseri x red robin* a été planté.

Les travaux ont consisté en la création d'une nouvelle bande cyclable dédiée, l'agrandissement des terrasses des commerçants et la création de nouvelles places de

stationnement en créneau. Le début de l'avenue des écuries de Conti a également été rétréci avec l'ajout d'un plateau ralentisseur afin d'inciter à la réduction de la vitesse des voitures et de sécuriser les usagers de la route, piétons, vélos et véhicules.

La place du feu Saint-Jean accueille un parking public totalement réaménagé et qui sera progressivement végétalisé. Ces nouveaux aménagements contribuent à mettre en valeur le site de La Plage ainsi que les commerces à proximité.



## ACCROCHES VÉLOS

Le Plan vélo et mobilité douce continue de se déployer à L'Isle-Adam. Des accroches vélos et des accroches trottinettes ont été installés en ville et au stade.



## VOUS ALLEZ ÊTRE RECENSÉ CETTE ANNÉE

Cette enquête statistique permet de savoir combien de personnes vivent en France et d'établir la population officielle de chaque commune. Le recensement fournit également des informations sur les caractéristiques de la population : âge, profession, moyens de transport utilisés, conditions de logement...

<http://www.le-recensement-et-moi.fr/>



## CALENDRIERS 2023

En cette période de fin d'année, seuls les facteurs et les pompiers sont autorisés à venir à votre domicile vous proposer des calendriers 2023. Si vous avez un doute ou êtes sollicités par d'autres personnes, n'hésitez pas à contacter la Police municipale : 01 34 08 19 08.



## QUARTIER DE NOGENT

Pour augmenter la sécurité et réduire la vitesse des véhicules, l'ensemble du quartier de Nogent passera en limitation de vitesse, zone 30, à partir du 1<sup>er</sup> janvier 2023.



*Nouveauté*  
**PASS' DÉCOUVERTE - SPORT**

L'objectif de la municipalité avec le « Pass' Découverte - Sport » est de faire découvrir gratuitement différentes activités sportives aux enfants de 6 à 10 ans n'ayant pas encore trouvé leur sport de prédilection et de les initier à de nombreux sports tout en s'amusant.

Toutes les activités sont proposées et encadrées par un éducateur sportif diplômé faisant partie du Service des sports de L'Isle-Adam. Elles permettent aux enfants de développer leurs capacités physiques à travers un large panel d'activités diverses et variées.

Les jeunes seront répartis en groupe de 20 enfants maximum sur 3 périodes d'environ 6 séances chacune :

- 1<sup>ère</sup> période : parcours de tir à l'arc et jeux d'adresse à La Plage (8-10 ans)
- 2<sup>e</sup> période : jeux de lutte issus du judo, du sumo (6-7 ans)
- 3<sup>e</sup> période : golf en tous genres à La Plage, Disc golf, mini-golf, golf foot (6-10 ans)

En savoir plus : ville-isle-adam.fr

**L'Isle-Adam**  
*ville-parc*

**PASS' DÉCOUVERTE SPORT**  
SAISON 2022/23

**DÉCOUVRE DIFFÉRENTES ACTIVITÉS SPORTIVES ET TROUVE TON SPORT !**

Pour bénéficier de ce dispositif gratuit, IL FAUT ÊTRE ADAMOIS ET ÊTRE ÂGÉ DE 6 À 10 ANS

Dossier d'inscription sur notre site ville-isle-adam.fr  
Renseignements auprès du Centre de loisirs : 01 34 69 23 84

**COLLÈGE PIERRE ET MARIE CURIE : CARREFOUR DES MÉTIERS**

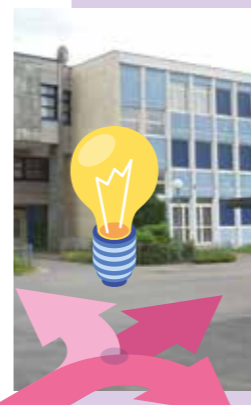

Le collège Pierre et Marie Curie organise un Carrefour des métiers le **samedi 14 janvier 2023 matin**.

Le collège recherche des anciens élèves, des parents, volontaires pour témoigner de leur parcours ou expérience professionnelle afin d'aider les élèves de 4<sup>e</sup> et 3<sup>e</sup> à construire leur projet professionnel.

De plus, si vous exercez un métier étiqueté « métier pour les hommes » en étant une femme ou l'inverse, les élèves seront ravis de vous rencontrer pour casser les préjugés !

Contact : nicolas.jouffrey@moncollege.valdoise.fr

**LYCÉE FRAGONARD**

**FESTIVAL DE SAINT-DENIS**

Dans le cadre du Festival de Saint-Denis, la 5<sup>e</sup> édition du projet « La région des jeunes talents dans les lycées franciliens » s'est tenue le jeudi 17 novembre au lycée Fragonard de L'Isle-Adam.

Fidèle à sa tradition d'accompagner en particulier les jeunes talents vocaux, le Festival fait venir depuis 2018 de jeunes artistes lyriques dans les lycées pour des concerts privilégiés grâce au soutien de la Région Île-de-France. Le parcours composé de deux étapes, a permis aux élèves d'en apprendre plus sur le chant lyrique et d'assister à un atelier en classe mené par un artiste-intervenant du Festival de Saint-Denis. Puis un concert dans l'amphithéâtre du lycée a été organisé avec des airs d'opéra pour mezzo-soprano.



**PORTES OUVERTES**

Le lycée organise une journée portes ouvertes le **samedi 28 janvier de 9h à 12h**.

À cette occasion, la galerie d'art sera inaugurée à 10h.

**FORUM DES MÉTIERS ET DES FORMATIONS**

**Samedi 11 février de 9h à 12h**, moment fort dans la découverte des métiers et des formations pour les élèves, les étudiants et leurs familles.



Un nouveau chemin piétonnier ouvert aux mobilités douces a été aménagé derrière la résidence de La Clairière. Il permet de rejoindre le lycée et le centre sportif depuis le centre-ville.

*Retour en images*

**LES ACTIVITÉS DU CENTRE DE LOISIRS**

Pendant les vacances de la Toussaint, une centaine d'enfants de 3 à 10 ans ont profité d'une semaine sur le thème des abeilles pour découvrir la vie des ruches et la fabrication du miel.



**À LA CANTINE**

Les 26 et 29 septembre derniers notre prestataire pour la restauration scolaire, SOGERES, est intervenu auprès des enfants avec une animation autour des agrumes.



**TERRE 2024 DE JEUX**

**LUCAS MAZUR EN VISITE À L'ISLE-ADAM**



La classe olympique du collège Pierre et Marie Curie a accueilli le 7 novembre dernier au Centre sportif Amélie Mauresmo, **Lucas Mazur**, triple champion du monde et médaille d'or aux Jeux Paralympiques de Tokyo en badminton.

Avec leurs professeurs, les élèves de la classe olympique du collège (6A, 6B et élèves de l'Ulis) ont posé leurs questions et profité d'une séance de badminton avec

le champion. Lucas Mazur est venu spécialement pour témoigner de son expérience auprès des élèves grâce à l'association Hope qui œuvre avec le sport comme moteur d'inclusion pour que le milieu social et/ou le handicap ne soient plus des obstacles pour se projeter dans la vie.

hopemediasolidaire.fr/



*Le saviez-vous ?*

**Anglais en moyenne section pour les élèves de maternelle**

Instauré en 2019 en grande section par la municipalité, les cours d'anglais ont été étendus aux classes de moyenne section dans toutes les écoles maternelles de la Ville à la rentrée en septembre dernier.



# PRÉSERVONS NOTRE PATRIMOINE

L'Isle-Adam détient un patrimoine remarquable, en particulier en centre-ville, autour de l'église Saint-Martin et de la maison des Joséphites, marquant le cœur historique de la ville.

Depuis cinquante ans, les monuments et bâtiments hérités de notre Histoire sont en permanence restaurés, rénovés et entretenus pour qu'ils continuent de témoigner d'époques et de moments qui ont forgé l'identité adamoise et qu'ils puissent être transmis aux générations futures.

Ainsi, après plusieurs phases d'embellissement du centre-ville, une nouvelle et dernière étape s'annonce entre la Grande rue et l'avenue des Bonshommes avec la création d'une promenade piétonne et d'un jardin public.

Elle terminera de dessiner un centre-ville ouvert aux commerces, à l'Art ainsi qu'à la flânerie, et redonnera son éclat à nos sites patrimoniaux emblématiques.



Plan d'aménagement entre la Grande Rue et l'avenue des Bonshommes

Des premiers travaux de préparation à la rénovation et la restauration proprement dite ont démarré cet été. Ils se poursuivront par étapes successives jusqu'en 2025 pour pouvoir à terme accueillir des artistes (céramistes, couturiers, artistes peintres...) pendant une ou plusieurs années et recevoir du public. L'ensemble abritera également un espace davantage tourné vers les nouvelles technologies type « fablab ou show immersif » dédié à l'art et à l'histoire de la ville. Un espace convivial viendra compléter ce nouveau lieu culturel et artistique.

À ses côtés, un projet d'aménagement urbain, la création de la Chaussée Saint-Martin prévue pour 2025, permettra de parfaire le site tout en dynamisant l'offre commerciale.

Grâce à une percée entre la Grande rue et l'avenue des Bonshommes, créant un espace public piéton côtoyant une esplanade, un square doté d'un jardin d'inspiration médiévale, composé en partie de plantes médicinales.

Pour réaliser l'ensemble de ces travaux, la Ville doit pouvoir bénéficier du soutien de l'Etat et de ses partenaires régionaux et départementaux.

## CHÂTEAU CONTI TRAVAUX DE RÉNOVATION DU MUR DE SOUTÈNEMENT

Commencés fin juillet, les travaux du mur de soutènement du parc du château se poursuivront jusqu'au début du printemps de l'année prochaine.

À la suite de l'affaissement des contreforts du parc du château Conti, il était devenu indispensable d'entamer les travaux qui seront réalisés en plusieurs phases. En priorité et afin de sécuriser au maximum l'édifice, le projet consiste à débroussailler l'ensemble des abords pour accéder aux chantiers, les reprendre avec une repose des pierres récupérées sur place, les sceller au mortier et sécuriser avec la mise en place de balustrades.

Ces travaux comme il est de coutume à L'Isle-Adam ont été minutieusement expertisés, anticipés et provisionnés sur plusieurs exercices.

De nombreuses galeries souterraines sont présentes dans toute l'île : une légende urbaine raconte qu'on pourrait y trouver des trésors... Des anciens de Nogent affirmaient qu'il était possible de passer sous l'Oise pour rejoindre la rive de Parmain. D'autres racontaient que des souterrains permettaient d'aller jusqu'à Gisors à cheval ! Mais la réalité est tout autre, une bonne partie des souterrains date probablement de l'époque des princes de Conti : le personnel n'avait pas le droit d'emprunter la cour d'honneur du château. Pourtant ce personnel devait approvisionner les cuisines par exemple, pouvoir stocker de la marchandise... Il a donc été conçu des souterrains permettant d'acheminer nourriture ou fournitures directement au moyen de barques s'amarrant à l'île.

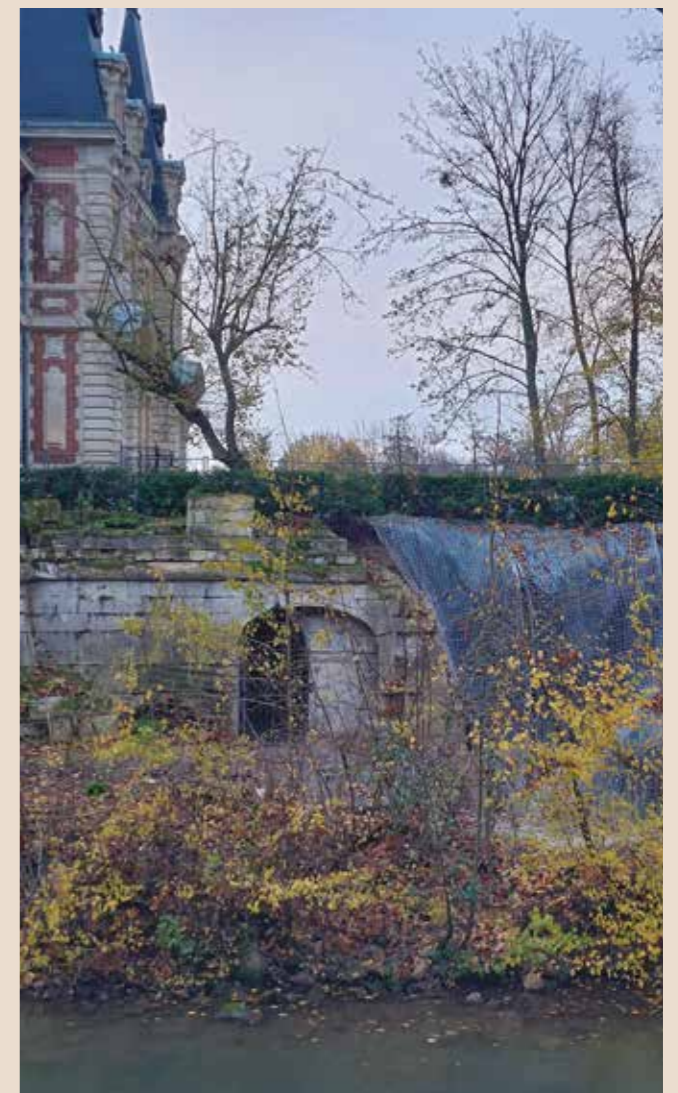

## LA MAISON DES JOSÉPHITES, DE L'ÉDUCATION À L'ART

La maison des Joséphites est le bâtiment le plus ancien de la ville. Elle fut construite vers 1660 sur les ordres du Prince Armand de Bourbon-Conti afin d'y installer une école gratuite pour les enfants du pays. Pour l'enseignement, il fait venir de la région de Lyon des prêtres de la confrérie de Saint-Joseph, d'où le nom conservé jusqu'à nos jours de « maison des Joséphites ». À la Révolution, les prêtres sont chassés et les bâtiments vendus.

En 1916, la municipalité s'en porte acquéreur. Après avoir hébergé des services municipaux, le musée municipal d'art et d'histoire Louis-Senlecq y ouvre ses portes en 1951. Il proposera de nombreuses expositions d'art et d'histoire très réputées jusqu'en 2006, date à laquelle il fermera ses portes après la présentation de l'exposition « De Géricault à Delacroix », le bâtiment ne répondant plus aux règles de sécurité pour l'accueil du public.

En 2018, le Conseil régional d'Île-de-France attribue à cette belle demeure le label « Patrimoine d'intérêt régional », ce qui encourage la municipalité à poursuivre sa réflexion pour que ce bâtiment unique occupe une nouvelle fonction en cœur de ville au service de l'Art et de la création. En 2021, la maison des Joséphites et son projet de réhabilitation en Maison des Artistes est sélectionnée par la Mission patrimoine pilotée par Stéphane Bern. Elle figure, à ce titre, lors de la 4<sup>e</sup> édition du Loto de la Fondation du Patrimoine dans la liste des monuments en péril bénéficiant d'aides financières.

les rubans du Patrimoine 2023





## L'ÉGLISE SAINT-MARTIN : DE CAMPAGNES DE RESTAURATION À LA CONSTRUCTION D'UN NOUVEL ORGUE

L'église Saint-Martin est consacrée pour la première fois le 20 juillet 1499, alors qu'elle n'est pas encore tout à fait terminée, par l'évêque de Beauvais, Louis de Villiers de L'Isle-Adam, frère d'Antoine de Villiers de L'Isle-Adam, seigneur de la ville, et de Philippe, futur Grand Maître de l'Ordre des Hospitaliers de Saint-Jean de Jérusalem.

L'achèvement de l'édifice a été ordonné par Anne de Montmorency à partir de 1537. Il est confié à son architecte Jean Bullant. Achevée en 1567, de style Renaissance et consacrée à nouveau le 1<sup>er</sup> octobre 1567, l'église Saint-Martin a bénéficié de plusieurs campagnes de restauration au fil des siècles. En 1661 un incendie ravage l'édifice. La tour-clocher est endommagée. Elle sera reconstruite en 1869 par deux élèves de Viollet-le-Duc. Ce nouveau clocher serait une réplique de celui de l'église de la Trinité à Paris (IX<sup>e</sup> arrondissement).

L'église connaît une nouvelle campagne de restauration de 1848 à 1885 grâce à l'intervention de l'abbé Jean-Baptiste Grimot, curé de L'Isle-Adam (vitreaux, portail, clocher, presbytère...) et du maire Charles Dambry qui

acquiert notamment une importante chaire réalisée aux alentours de 1560, et classée aux Monuments Historiques en 1908, à titre d'objet. **L'église Saint-Martin a été classée Monument Historique le 8 décembre 1941.**

En 2010, c'est une campagne de restauration menée par la Ville qui est entreprise portant sur le chevet, la façade nord, l'installation du chauffage au sol et la mise à jour de la crypte du Prince de Conti. La qualité de la rénovation a été récompensée par le prix des Rubans du patrimoine 2012. Enfin, en 2017, après plus de 20 ans de restauration, les vitraux d'origine (69 panneaux au total) ont repris place dans le chœur de l'église.

Cet été, l'ultime étape dans les travaux de rénovation de la couverture de la chapelle de la Vierge a été entamée. Il s'agissait de reprendre une partie de la charpente, le changement intégral des ardoises dont certaines taillées à la main, la reprise des faitages en zinc et la rénovation des maçonneries à l'intérieur de la chapelle. L'objectif était de protéger la chapelle des infiltrations, de rénover la structure de la charpente et de redonner la couleur originelle aux pierres.



### Le saviez-vous ?

La toiture de la chapelle de la Vierge de l'église Saint-Martin compte 15 000 ardoises dont certaines taillées à la main !



## CONSTRUCTION D'UN NOUVEL ORGUE

FONDATION  
DU  
PATRIMOINE



L'église Saint-Martin a longtemps été dotée d'un orgue Jonet réalisé à partir d'un orgue de John Abbey qui s'est trouvé hors d'usage en 1996. La Ville a dès lors entrepris, avec le soutien actif de l'association des Amis de l'orgue de L'Isle-Adam, les démarches nécessaires pour identifier l'instrument correspondant à l'identité de l'édifice et avec le souhait de proposer des sonorités complémentaires aux quelques orgues présents dans la Vallée de l'Oise.

Ce nouvel orgue à 12 jeux réels sera réalisé par les Ateliers Rieger, facteurs d'orgues renommés depuis 1845, en trois éléments distincts : jeux de tuyaux en tribune, boîte expressive derrière le Maître-autel et console déplaçable afin de répondre à des contraintes techniques et une volonté que cet instrument puisse à la fois avoir une vocation culturelle et éducative, avec notamment le projet d'ouvrir une école d'orgue et de création d'œuvres.

Afin de parfaire l'installation de ce nouvel orgue, des travaux de rénovation et de confortement seront nécessaires concernant la tribune réalisée en 1868 pour accueillir 8 bas-reliefs en bois du XVI<sup>e</sup> siècle (classés au titre des objets Monuments Historiques en 1930), l'escalier d'accès ainsi qu'un nettoyage des voûtes.

### Les étapes à venir :

- Fin des travaux de préparation de la tribune (fin mai 2023)
- Construction de l'orgue dans les ateliers Rieger (été 2023), montage et pré-harmonisation sur place
- Montage in situ à L'Isle-Adam et harmonisation de l'instrument (fin 2023)
- Dernières retouches après une période d'adaptation de l'orgue à son nouveau lieu - notamment adaptation à l'hygrométrie (printemps 2024)
- Inauguration pour les fêtes de Pâques (mars 2024).

“ Pour concrétiser la construction et l'installation de ce nouvel orgue, une campagne de mécénat sera lancée en partenariat avec la Fondation du Patrimoine en janvier 2023



Joël MOREAU  
Adjoint au Maire en charge de l'Urbanisme, du Patrimoine et des Grands projets



Démontage de l'orgue



Atelier de fabrication du nouvel orgue



Emplacement du futur orgue





## LA RESTAURATION DES ANCIENS VITRAUX DE L'ÉGLISE SAINT-MARTIN

Créés par le maître verrier Gaspard Gsell à la demande de l'abbé Grimot en 1853, 37 vitraux figuratifs sont en voie de restauration depuis 1998 après leur redécouverte dans les caves du presbytère par René Botto, ancien président des *Amis de L'Isle-Adam*. Ces vitraux avaient été gravement endommagés lors de la dernière guerre et seront remplacés dans les années 1950 par des verres blancs, puis en 1968 par des vitraux modernes représentant la vie de Saint-Martin. Seule une carte postale de 1900, de piètre qualité, en noir et blanc, a pu servir de base à la reconstitution des panneaux endommagés ou complètement détruits.

C'est dans l'atelier du maître verrier Michel Guevel, qui travaille selon des techniques artisanales ancestrales, à Valmondois, que ce travail méticuleux a été accompli, sous la supervision de l'association des Amis de L'Isle-Adam, la municipalité prenant en charge les coûts financiers de cette restauration. Les 69 panneaux restaurés des 6 verrières du chœur ont été reposés en 2017 et apportent une nouvelle lumière intérieure dans toute l'église et redonnent une cohérence avec les autres vitraux des bas-côtés restaurés précédemment.

La campagne de restauration des vitraux se poursuit avec le vitrail de Saint-Godegrand, évêque de Séz dont les reliques reposent dans l'église Saint-Martin et, l'an prochain, celui de Saint-Joseph.

“ *Le rôle des « Amis de L'Isle-Adam » est de faire connaître l'Histoire et le patrimoine de la ville par des publications illustrées, la réalisation de plaques historiques en ville ou au cimetière et l'organisation d'expositions artistiques.* ”



**Michel GINOUX**  
Président de l'association  
« Les Amis de L'Isle-Adam »

Sur une immense vitrine, Michel Guevel taille ses dalles avec précision à l'aide d'un petit marteau. « Il existe aujourd'hui des scies adaptées pour ça, avoue Michel, mais je préfère le charme de la « marteline » qui me permet d'obtenir une taille très subtile ».



## NOUVEAUX COMMERCES

**L'Escale royale - House Boat**  
Amarrés à Port L'Isle-Adam, « La Balzac » et « L'Evila » offrent tout le confort d'une suite hôtelière de luxe sur l'eau.

Informations et réservations :  
lescaleroyale.fr ou 01 76 44 17 16



« L'Huitrière » - Écailler

Vente d'huitres, crustacés et coquillages  
Tous les samedis de 8h à 13h, place du Tillé



**L'atelier du marché by Vagner**

Mardi, vendredi et dimanche de 8h à 13h  
Halle du marché, place de Verdun



**L'Ami Pinot - Cave, traiteur et épicerie fine**

8 Grande Rue  
01 34 69 91 46 - contact@lamipinot.fr

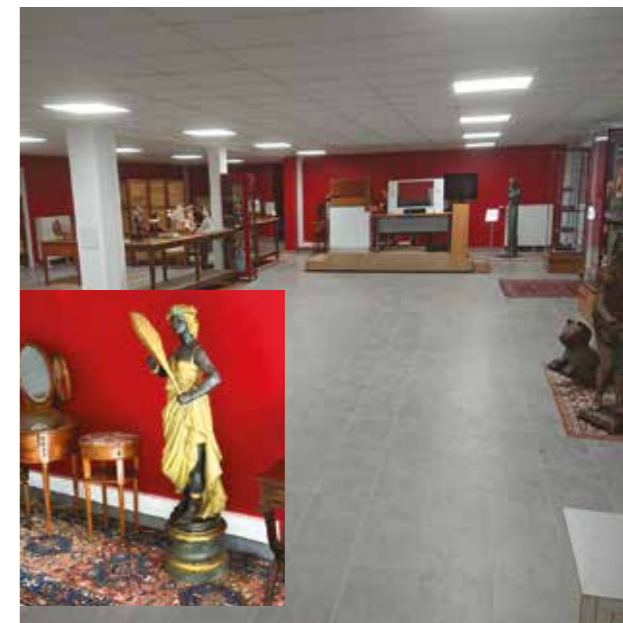

## SALLE DES VENTES

Depuis les années 1910, L'Isle-Adam accueille une Salle des ventes historiquement située rue Mellet, dans l'ancien hôtel de l'Epi d'or, plus précisément dans sa salle de danse.

La nouvelle résidence Prince de Conti, rue Mellet, héberge au rez-de-chaussée le nouvel espace de la Salle des ventes. Le projet de résidence avait été préalablement conçu en intégrant ce haut-lieu artistique adamois.

La Salle des ventes, dirigée par Maître Pascal Malval, commissaire de justice, organise des ventes aux enchères au cours desquelles les biens vendus, tableaux, sculptures, bijoux, meubles, argenteries... sont adjugés au plus offrant. Les ventes aux enchères sont publiques. Toute personne peut enchérir, acheter ou vendre à condition d'être majeur, responsable et solvable.

Chaque vente est précédée d'une journée d'exposition des œuvres d'art.

1A, rue Mellet - 01 34 69 00 83 - Fax : 01 34 69 39 30  
hdvliladam@gmail.com

## ANIMATIONS NOËL

**Par l'ACIA**  
(Association des Commerçants de L'Isle-Adam)  
Du 16 au 18 et du 22 au 24 décembre :  
animations commerciales, de nombreux bons d'achats à gagner !

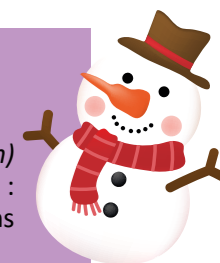

**Par les commerçants du Marché**  
Vendredi 23 décembre de 8h à 13h  
Concours du plus bel étalage, décorations de Noël et animations musicales.





## LE COMITÉ DES FÊTES DE L'ISLE-ADAM

Le Comité des Fêtes de L'Isle-Adam organise tout au long de l'année des animations variées rassemblant de nombreux Adamois.

Pour la fête d'**Halloween**, de superbes ateliers ont été proposés à un grand nombre d'enfants : des décorations de citrouilles et des maquillages plus effrayants les uns que les autres, mais aussi une promenade dans les rues de la ville à la rencontre de généreux Adamois pour récolter de nombreux bonbons.

Le **Beaujolais nouveau** a donné l'occasion à toute l'équipe du Comité des Fêtes d'organiser une soirée conviviale et chaleureuse aux rythmes de la danse et des rires.

Pour Noël, le Comité des Fêtes donne rendez-vous aux enfants pour les **Ateliers de Noël** : le père Noël sera présent le samedi 17 décembre 2022 à partir de 14h30 à la cafétéria du gymnase Amélie Mauresmo pour fabriquer, en compagnie de ses lutins, de jolies surprises de Noël avant de participer au circuit des lampions jusqu'à la place du marché... Participation : 3 €

Renseignements et réservations : 07 91 96 92 10 - 06 70 72 95 87

## BUREAU DE LA VIE ASSOCIATIVE

Situé à l'Espace culturel Michel Poniatowski, le bureau de la vie associative permet aux associations de profiter de divers services (réservations et location de salles, impressions, photocopies espace partagé...).

Les locations de salles (Espace Magallon, Maison de l'Amitié, cafétéria du Centre sportif Amélie Mauresmo, Château Conti) sont gérées par le bureau de la vie associative : contrats, visites, états des lieux, remise des clefs...

Renseignements : associations@ville-isle-adam.fr  
1, chemin Pierre Terver - 01 34 69 21 38

Horaires d'ouverture : du lundi au vendredi de 8h45 à 12h et de 13h30 à 17h15



Emmanuelle et Natacha vous accueillent à l'Espace culturel Michel Poniatowski

“

*Les bénévoles du Comité des fêtes sont toujours ravis d'animer les festivités tout au long de l'année...*

*Venez les rejoindre !*



Sylvie BRIÈRE

Conseillère municipale en charge des Fêtes et cérémonies  
Présidente du Comité des Fêtes



## Les Adamois à la Une



### Guillaume Lesaffre à l'assaut des cimes

Alpiniste chevronné, cet Adamois est allé cet été gravir six sommets dans le massif du Mont-Rose en Italie, au profit de la Fondation Sanfilippo Suisse (association qui œuvre pour soutenir la recherche sur cette maladie infantile incurable).

### Xavier Gasquet, infatigable nettoyeur des bois

Ce jeune retraité parcourt plusieurs fois par mois la forêt pour y ramasser bouteilles, canettes et autres débris. Il remet l'acier et l'aluminium à un ferrailleur et verse les bénéfices à des associations.



## « L'ADAMOISE » DU CYCLO CLUB



Le 2 octobre marquait le grand retour de « L'Adamoise », la randonnée cyclotouriste organisée par le Cyclo Club de L'Isle-Adam.

Malgré une météo mitigée, 120 cyclistes venus de 15 clubs des environs ont profité de 5 parcours balisés (34km, 50km, 74km, 94km et 115km), au travers du Vexin.

Le succès de cette édition encourage la préparation de « L'Adamoise » 2023.



## AMITIÉ FRANCO-ALLEMANDE



Accueilli par le Bourgmestre, Jan Trost, Monsieur le Maire, accompagné de Julita Salbert et Claudine Morvan, Adjointes au Maire, s'est rendu à Marbach-Am-Neckar le 25 septembre 2022 avec l'association du jumelage des villes de Marbach-Am-Neckar et L'Isle-Adam. De nombreuses visites culturelles ont été organisées, notamment au Tobias-Meyer-Museum, au Fritz Genkinger Kunsthau et dans la maison de naissance de Friedrich Schiller, avant de célébrer l'amitié au sein du jumelage dans la salle des fêtes de Marbach, "Rielingshausen".



## Ville en selle

Les élus de L'Isle-Adam et de sa ville jumelée Marbach-Am-Neckar ont participé à l'opération « Ville en selle » organisée du 20 juin au 10 juillet 2022.

Le binôme franco-allemand est arrivé à la deuxième place dans la catégorie « Tandem des élus locaux ».

## AFM TÉLÉTHON

INNOVER POUR GUÉRIR

Plusieurs concerts ont été organisés le vendredi 2 décembre à La Scène Adamoise au profit du Téléthon

En 1<sup>ère</sup> partie « concert des associations » avec le CMA, l'association du collège Pierre et Marie Curie et la MDL, Maison des Lycéens du lycée Fragonard.

En 2<sup>e</sup> partie, concert du groupe « le komodo » avec des reprises Funk-Groove-Disco et Pop-Rock de tous les plus grands tubes des années 70 à aujourd'hui.



## LA COMÉDIE MUSICALE CSL

La troupe CSL composée d'une trentaine de comédiens, chanteurs, danseurs, accompagnés en LIVE par une douzaine de musiciens, sur des titres d'un répertoire allant de la variété au rock, jazz, funk... a enchanté la Scène Adamoise en octobre dernier en proposant la comédie Musicale « Contre temps » à plus de 2000 spectateurs au total, pendant 7 représentations.



## BALLADE DANS LA CHANSON FRANÇAISE

Dimanche 20 novembre à la Scène Adamoise, la salle était comble pour le concert de L'Harmonie de la Vallée de l'Oise et des 3 Forêts dirigée par Stéphane Jest, et l'Ensemble Choral de L'Isle-Adam sous la direction de Michèle Dupuis Scandella.

Prochain concert à la Scène Adamoise le 21 avril 2023 à 20h30 : L'Harmonie invite le Centre Musical Initiative Artistique pour une carte blanche aux orchestres adamois.





## LA SEMAINE BLEUE

La Semaine Bleue s'est déroulée du 3 au 7 octobre. Cette semaine annuelle destinée aux seniors constitue un moment privilégié pour informer sur les actions et activités proposées en ville et sensibiliser aux actions de prévention aussi bien qu'en matière de santé que de sécurité.

Le Pôle Seniors a proposé diverses animations, ateliers, conférences avec l'Hôpital Chantepie-Mancier et l'intervention du Dr Christian Batchy sur le « bien vieillir » ainsi que des rencontres intergénérationnelles.

## Geste santé n°8

### LES ALIMENTS DÉTOX POST-FÊTES

Les excès des fêtes vont mettre à mal notre organisme. Pour revenir à l'équilibre rapidement, une cure détox s'impose et pour la mener à bien, certains aliments sont à privilégier...

- le radis noir**  
l'allié du foie par excellence
- la betterave**  
favorise l'apport en oxygène dans l'organisme
- le jus de bouleau**  
bon allié détox aux propriétés drainantes et hydratantes
- le citron**  
idéal pour détoxifier le foie
- le yaourt**  
riche en probiotiques
- le brocoli**  
diminue le taux de mauvais cholestérol
- l'eau**  
aux vertus antioxydantes, pour aider l'organisme à éliminer les toxines accumulées
- la salade**  
permet de limiter le stockage des graisses
- le chou**  
riche en fibres, permet de réguler le transit intestinal
- le poireau**  
Peu calorique, riche en fibres, source d'antioxydants et source de vitamine C et B9

## DISTRIBUTION DES COLIS DE NOËL AUX SENIORS ADAMOIS

La traditionnelle distribution des colis de Noël a eu lieu à la cafétéria du Centre sportif Amélie Mauresmo les 6 et 7 décembre. 1476 colis ont été distribués par les élus et les bénévoles du CCAS dans une ambiance conviviale.



## SORTIE FIN D'ANNÉE

Le Pôle Seniors de la Ville organise une sortie de fin d'année le mercredi 14 décembre, à Paris, avec une croisière sur le canal Saint-Martin, suivie d'une traversée de la capitale pour admirer les illuminations de Noël. La journée se poursuivra, après un retour en bus à L'Isle-Adam, par un dîner au restaurant de La Plage.

**Mercredi 14 décembre**  
Sortie seniors  
départ à 12h30  
Place de Verdun  
Place de Verdun

**CROISIÈRE SUR LE CANAL SAINT-MARTIN**  
Traversée des illuminations de Paris

**COMPLÈT**

L'Isle-Adam  
Inscription et paiement auprès du Pôle seniors : 01 34 69 03 29  
7 rue Chantepie-Mancier - centre.social@ville-isle-adam.fr

## L'Isle Adam

### RETOUR SUR OCTOBRE ROSE



« L'Adam' Rose » la marche organisée par la Ville de L'Isle-Adam au profit de la recherche contre le cancer du sein et du bien-être des patientes, a réuni le samedi 8 octobre de nombreux Adamois accompagnés de familles et amis. La marche était suivie d'une grande tombola grâce à la générosité de l'ensemble des commerçants de la ville et du marché. La mobilisation du Comité des Fêtes chaque vendredi et dimanche d'octobre sur le marché de L'Isle-Adam avec la vente de goodies roses, a permis de collecter des fonds supplémentaires. Au total la somme de 4390 € a été récoltée. Merci à tous les donateurs.

### CLINIQUE CONTI : INSTALLATION D'UN NOUVEAU MAMMOGRAPHE



La Radiologie des Rives de l'Oise, installée au sein de la clinique Conti à L'Isle-Adam (groupe ELSAN), se dote d'un mammographe de dernière génération.

Grâce à cet appareil, Senographe Pristina, développé par GE Healthcare, le centre améliore le confort de ses patientes et la précision des diagnostics grâce à une qualité d'image exceptionnelle.

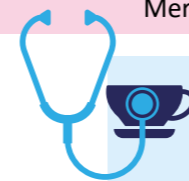

### LES MATINALES DE LA SANTÉ

Samedi 28 janvier de 9h30 à 11h30

La municipalité propose de nouvelles rencontres sur la thématique de la santé.

Des conférences grand public seront organisées plusieurs samedis matins dans l'année pour aborder, avec la participation de médecins et de professionnels de santé adamois et de la vallée de l'Oise, l'actualité de sujets liés à la prévention, l'alimentation, les pathologies chroniques, les bonnes habitudes de vie...

Les premières Matinales de la Santé auront lieu le samedi 28 janvier 2023 de 9h30 à 11h30 à l'Espace Magallon sur le thème « Coeur & Sport ». Tous les Adamois sont les bienvenus.



### MAISONS MÉDICALES

La maison médicale de Port L'Isle-Adam accueille trois médecins généralistes et de nombreux professionnels de santé : psychologue du travail, sophrologue, infirmière, ostéopathe, diététicienne. Deux locaux (de 15 m<sup>2</sup> et de 9 m<sup>2</sup>) restent disponibles à la location. Maison Médicale - Port L'Isle-Adam - 10 avenue Paul Thoureau  
Contact via : <https://mmplia.fr/>

Le cabinet médical du Prieuré est composé d'un pédiatre et d'un hypnothérapeute. Deux cabinets sont proposés à la location. Contact: Cabinet Médical du Prieuré -115 Bis Avenue Valéry Giscard d'Estaing  
secrétariat: 06 15 17 39 01

### HÔPITAL CHANTEPIE-MANCIER



Dans le cadre de sa certification « Haute qualité de soins » et de sa récente labellisation « Hôpital de proximité », l'hôpital Chantepie-Mancier continue de prendre des initiatives pour déployer quotidiennement ses services haut-de-gamme auprès de ses patients seniors mais aussi de leurs familles.

Depuis début novembre, la restauration au sein de l'établissement est entièrement conçue, préparée et cuisinée au sein de l'établissement avec une majorité de produits locaux. Le chef de cuisine, Pascal Torralba, formé dans le Val d'Oise, propose des menus élaborés avec l'équipe médicale ainsi que les nutritionnistes de l'hôpital pour répondre aux besoins des seniors, mais aussi pour leur offrir de bons moments culinaires aptes à contribuer à leur donner bon moral. Ces nouveaux menus sont très appréciés des résidents souvent gourmands et fin gourmets.

L'hôpital avec son équipe d'animation a développé un projet d'accompagnement des patients dans le but de mieux connaître les personnes qu'il accueille ainsi que leurs familles et de leur proposer des animations ou sorties adaptées. Ainsi, l'hôpital a eu le plaisir d'emmener le samedi 19 novembre, deux résidents, anciens adhérents du Club de photographie adamois, Jacques-Henri Lartigue, assister à l'Espace Magallon, aux Journées photographiques ayant pour thèmes : brume et brouillard, la couleur verte, Vitesse et mouvement.



## CINÉMA LE CONTI

**Appel à films pour la 21<sup>e</sup> édition du L'Isle-Adam Film Festival**  
Cette édition se tiendra les **samedi 23 et dimanche 24 septembre 2023**.

Pour les inscriptions et toutes les informations importantes, rendez-vous directement sur : <https://www.filmfestplatform.com/fr/festival/122>

**L'appel à films a lieu jusqu'au mardi 28 février 2023. Toute l'équipe du comité de sélection attend avec impatience le prochain visionnage des films reçus.**

L'édition 2022, parrainée par Firmine Richard, a eu lieu du 23 au 25 septembre 2022 et a mis à l'honneur les œuvres des réalisateurs d'aujourd'hui et de demain.

C'est aussi, afin de promouvoir les arts sonores et visuels que ce festival, depuis 20 ans, s'attache à rappeler que le cinéma est lié à la littérature, à la musique, au dessin et à toutes les sources d'inspiration qui peuvent s'offrir à lui.



Jury de la 20<sup>e</sup> édition



## EXPOSITION « IMPRESSIONS AU FIL DE L'OISE »

**jusqu'au 5 février 2023 - Dans le cadre d'Automne impressionniste**

Le Musée d'art et d'histoire Louis Senlecq met à l'honneur le peintre paysagiste Jules Dupré (1811-1889), son amitié avec le peintre Théodore Rousseau (1812-1867) et son entourage artistique, notamment : son frère Léon-Victor, Auguste Boulard, Pierre-Isidore Bureau et Renet-Tener.

« Impressions au fil de l'Oise » ce sont aussi deux autres expositions autour de Charles Daubigny au Musée Daubigny d'Auvers-sur-Oise et de Camille Pissarro au Musée Camille Pissarro de Pontoise.

**À savoir !** Conservez bien votre billet d'entrée, celui-ci vous permet de bénéficier d'une entrée réduite dans les deux autres musées.

## CHAMPIONNAT D'ORTHOGRAPHE 2022



Les Affaires culturelles coordonnées par Agnès Tellier, Adjointe à la Culture, ont proposé aux Adamois de participer au Championnat d'orthographe. Une trentaine de personnes se sont retrouvées samedi 5 novembre à la Maison de l'Amitié.

Le texte choisi pour la dictée était extrait de la nouvelle « *La femme de Paul* » de Guy de Maupassant parue en mai 1881. Jugée plus ou moins difficile selon les participants, la dictée a été corrigée par les bibliothécaires de la Ville.

Pendant toute la semaine, les CM1 et CM2 adamois ont eux aussi participé au championnat sous la dictée de Claudine Morvan, Adjointe au Maire en charge de l'Enfance.

## GRAND CONCERT DU NOUVEL AN



**Orchestre Symphonique et lyrique de Paris**

Sous la direction au violon d'Anne-Sophie Le Rol

Samedi 14 janvier à 20h30  
La Scène Adamoise

Tarif : 20€,  
gratuit pour les moins de 18 ans

Informations et réservations auprès de l'Office de Tourisme au 01 34 69 41 99

Mercredi 14 décembre à 14h  
**L'Atelier du mercredi - décorations de Noël**  
Musée d'Art et d'Histoire Louis-Senlecq  
Renseignements : 01 74 56 11 23

Mercredi 14 décembre à 15h  
**Funtastic kids show**  
Spectacle gratuit offert par la municipalité  
Renseignements : 01 34 69 41 99

Du vendredi 16 au dimanche 25 décembre  
**Patinoire**  
Par l'ASVO water-polo

Du samedi 17 au samedi 24 décembre  
**À la recherche des Santons de Provence**  
Renseignements auprès de l'Office de Tourisme : 01 34 69 41 99



Samedi 17 décembre à 14h  
**Ateliers du Père Noël**  
Participation de 3€  
Cafétéria du Centre sportif Amélie Mauresmo  
Par le Comité des fêtes  
Renseignements : 07 91 96 92 10

Samedi 17 décembre à 15h et 18h30  
**Croisières de Noël**  
Tarif : 22€ (enfant 16€)  
Embarquement quai de l'Oise  
Renseignements et réservation auprès de l'Office de Tourisme : 01 34 69 41 99



Samedi 17 décembre à 17h  
**Chants de Noël et embrasement du Castelrose**  
Place de Verdun



Dimanche 18 décembre à 11h et 16h  
**Croisières de Noël**  
Tarif : 22€ (enfant 16€)  
Embarquement quai de l'Oise  
Renseignements et réservation auprès de l'Office de Tourisme : 01 34 69 41 99

Dimanche 18 et lundi 19 décembre à 16h  
**La reine des neiges**  
Tarif : 10€  
La Scène Adamoise  
Renseignements : 01 34 69 41 99

Mercredi 21 décembre à 20h  
**Scène ouverte**  
Venez découvrir des artistes locaux  
La Scène Adamoise  
Tarif : participation libre

Vendredi 23 décembre de 8h à 13h  
**Animation Noël sur le marché**  
Place de Verdun

Dimanche 8 janvier à 11h  
**Vœux du Maire**  
Centre sportif Amélie Mauresmo



Samedi 14 janvier à 20h30  
**Grand Concert du Nouvel An Orchestre Symphonique et lyrique de Paris**  
Tarif : 20€, gratuit pour le -18 ans  
La Scène Adamoise  
Réservation : 01 34 69 41 99

Vendredi 20 janvier  
**Marianne James**  
Tarif : 30€  
La Scène Adamoise  
Réservation : 01 34 69 41 99



Samedi 28 janvier à 9h30  
**Matinales de la santé : cœur et sport**  
Espace Magallon  
Renseignements : 01 34 08 19 19



Samedi 28 janvier  
**Concert classique Mosalini Teruggi quarteto**  
Tarif : 20€  
La Scène Adamoise  
Réservation : 01 34 96 41 99



Samedi 4 février de 10h à 17h  
**Fête jeux en bois**  
Centre sportif Amélie Mauresmo



Samedi 4 février à 20h30  
**Mariés à tout prix**  
Tarif : 15€  
La Scène Adamoise  
Réservation : 01 34 69 41 99

Dimanche 12 février à 15h30  
**Flûte et trio à cordes du Vexin**  
par l'association AAOIA  
Participation libre  
La Scène Adamoise  
Renseignements : 01 34 69 41 99

Samedi 18 mars dès 10h  
**Carnaval**  
Place de Verdun



## TRANSPORT À LA DEMANDE : LA VALLÉE DE L'OISE ET DES 3 FORÊTS FACILITE VOS DÉPLACEMENTS

À partir du 1<sup>er</sup> janvier 2023 la CCVO3F met en place un nouveau service : le transport à la demande.

Ce service est dédié aux personnes âgées de plus de 60 ans, aux personnes à mobilité réduite, en insertion professionnelle ou

bénéficiaire du RSA dans le cadre de leurs déplacements pour des rendez-vous médicaux ou démarches administratives dans le Val d'Oise, et pour se rendre dans les centres commerciaux et marchés sur le territoire de la CCVO3F. Le tarif s'élève à 30€ par an. L'inscription se fait dès le 1<sup>er</sup> décembre 2022 auprès du CCAS. [centre.social@ville-isle-adam.fr](mailto:centre.social@ville-isle-adam.fr) - 01 34 69 03 29.

## TRI-OR, LE TRI DEVIENT PLUS FACILE !

Tous les emballages, les papiers et les cartons pourront être triés !

À partir du 1<sup>er</sup> janvier 2023 tous les emballages en plastique seront acceptés dans le bac de tri au couvercle jaune ou bleu. Ils rejoindront les emballages en métal et en carton, les briques alimentaires ainsi que tous les papiers. Les consignes de tri seront donc plus simples et identiques sur tout le territoire français.



Quelles conséquences pour vous au quotidien ?

Concrètement, une bonne partie des déchets qui était jetée dans les poubelles ménagères va rejoindre le bac de tri. Si vous estimez qu'il va devenir trop petit, vous pouvez d'ores et déjà contacter le Syndicat TRI-OR pour en obtenir un plus grand gratuitement.

Syndicat Tri-Or, ZA du Paradis, Rue Pasteur Prolongée  
95660 Champagne sur Oise  
01.34.70.05.60 - [info@tri-or.fr](mailto:info@tri-or.fr)



## FÊTE DES JEUX EN BOIS Samedi 4 février 2023

Entre Kapla, jeux géants, jeux d'adresse, de réflexion, jeux anciens ou oubliés, venez jouer et vous amuser !

Toute la semaine, du 30 janvier au 3 février, les écoliers de l'intercommunalité participeront à de nombreuses activités autour des jeux en bois. Le samedi 4 février, l'ensemble des Adamois, petits et grands, pourront venir à leur tour, au Centre sportif Amélie Mauresmo de 10h à 17h, profiter de tous les jeux en bois proposés.

## Retour en images

### LA FÊTE DE LA CAMPAGNE

La Communauté de communes de la Vallée de l'Oise et des Trois Forêts a organisé le dimanche 16 octobre sa traditionnelle Fête de la Campagne, dans le parc Manchez.

Une cinquantaine d'exposants étaient présents et de nombreuses démonstrations et animations ont été proposées sur l'ensemble de la journée, comme le concours des épouvantails.



### RUN & BIKE

Le 1<sup>er</sup> Run & Bike organisé par la CCVO3F, depuis Béthemont-la-Forêt avec une arrivée au château de Méry-sur-Oise a réuni le dimanche 2 octobre, 20 binômes de marcheurs, coureurs et cyclistes.



### « L'AUTOMNE IMPRESSIONNISTE »

Du 1<sup>er</sup> octobre au 30 novembre, l'association « Destination impressionnisme » a rendu hommage à son héritage artistique avec le festival de « L'Automne impressionniste ». Spectacles, expositions, ateliers, visites, croisières, randonnées furent à l'honneur de la 2<sup>e</sup> édition du festival... l'occasion de (re)découvrir l'archipel de la vallée de l'Oise, berceau de l'impressionnisme.



## JULES DUPRÉ (1811-1889)

Célèbre peintre paysagiste du 19<sup>e</sup> siècle, fondateur de l'École du paysage français moderne, Jules Dupré est issu d'une vieille famille adamoise. Il voit le jour à Nantes le 5 avril 1811 dans la famille de sa mère. En 1815, son père, François Dupré, propriétaire de manufactures de faïence à Creil et à Saint-Yrieix-la-Perche, ouvre une nouvelle fabrique de porcelaine à Parmain. Dès l'âge de 15 ans, Jules décore des assiettes en s'inspirant de la flore de la région. A Limoges où son père prend la direction d'une manufacture de faïence, Jules apprend toutes les techniques de fabrication de la porcelaine et de décor des assiettes. Mais, attiré par la peinture d'après nature, il s'inscrit à l'école des Beaux-Arts de Paris. Pour compléter sa formation, il prend des cours dans l'atelier de Jean-Michel Diéboldt dont l'œuvre se situe entre David, Géricault et Delacroix. Jules Dupré se lie à l'école de Barbizon : Cabat, Paul Huet, Troyon, Flers ou encore Théodore Rousseau avec lequel il effectue de nombreux voyages en France à la recherche de paysages champêtres. À 20 ans, il est retenu au « Salon ». En 1831, il expose "une Vue de L'Isle-Adam" et « une Cour de

ferme ». En 1833, les bords de l'Oise et la vallée de Montmorency l'inspirent. En 1835, le Salon le consacre. En 1841, il s'installe avec Rousseau à Montsout. Possédant un peu d'argent, en octobre 1845, il loue à L'Isle-Adam un atelier en face de l'église, à l'angle de la Grande Rue.

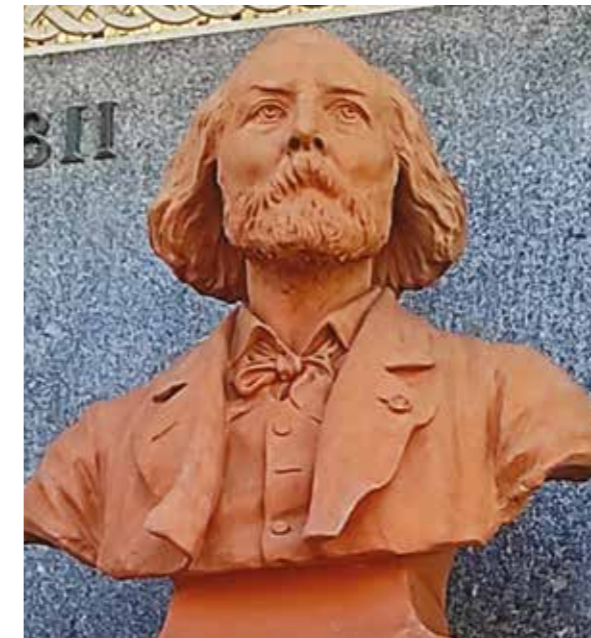

pour recevoir ses amis : Corot, Daubigny, Rousseau, Boulard, Geoffroy-Dechaume, Daumier. Il y fait aménager un grand atelier dans les combles d'où il a une vue imprenable sur l'Oise.

L'exposition universelle de 1889 consacre l'œuvre de Jules Dupré. Atteint de la maladie de la « pierre », il doit être opéré. Mais il ne se remet pas de cette intervention et meurt à L'Isle-Adam le 6 octobre 1889 où il sera inhumé.

### Buste de Jules Dupré

Ce monument a été réalisé dans un style néo-classique, par le gendre de Jules Dupré, l'architecte Scellier de Gisors. Le buste en bronze, couleur de Sienne, a été exécuté par le sculpteur Laurent-Honoré Marqueste. Le marbre original est conservé au musée d'art et d'histoire Louis Senlecq. Situé à l'angle de la rue Mellet et de la place du Pâtis, il est inauguré le dimanche 7 août 1894, soit cinq ans après le décès de l'artiste.

### Roseraie Jules Dupré

La roseraie a été créée en 2009. C'est un lieu d'une grande sérénité propice au repos, au milieu d'une grande variété de rosiers et autour d'une fontaine. Elle accueille régulièrement des expositions qui ornent ses grilles.

En 1847, il reçoit la Légion d'honneur. En 1860, il se marie à Champagne-sur-Oise. En 1870, Jules Dupré est promu officier de la Légion d'honneur. Deux ans plus tard, il achète à L'Isle-Adam, à proximité de la place du Pâtis, une maison assez grande

## FLORILÈGE DE L'ISLE-ADAM

En 1958, un concours de quatrains fut organisé par le Syndicat d'Initiatives de la région de L'Isle-Adam. Le Jury était présidé par Georges DUHAMEL de l'Académie française.

Suite à ce concours, le recueil « Florilège de L'Isle-Adam » fut édité en 1959. Retrouvé récemment, nous avons le plaisir de vous en faire profiter.

L'Oise en ces lieux porte à son doigt  
 Un anneau d'histoire et de pierre,  
 L'Isle-Adam, sur cette rivière,  
 Unit le Vexin au Valois.  
 Cité des Princes de Conti,  
 L'Isle-Adam garde l'héritage  
 D'une brillante seigneurie  
 Et la poésie d'un autre âge.

Trois fées, de L'Isle-Adam ont  
 béni la naissance,  
 L'Oise a donné l'écrin, la Forêt  
 la nuance,  
 L'Histoire l'a marquée du  
 sceau de l'élégance :  
 Elle est toujours la Perle de  
 L'Ile-de-France.

Pierre MAURIAC.  
 Clichy (Seine).

## Groupe « Union pour L'Isle-Adam Ville Parc » Tribune de la majorité

**INTERVIEW de Michel Vray, Adjoint au Maire en charge des Finances des Affaires générales et du Personnel**

*Michel Vray, vous êtes Adjoint au Maire chargé des finances et du personnel, quels sont les enjeux du budget adopté le 9 décembre dernier ?*

Comme toutes les communes, nous devons faire face cette année à une diminution de nos recettes, en raison de la suppression de la taxe d'habitation et de l'érosion de la dotation de l'Etat.

A cela s'ajoute une explosion des coûts d'énergie. Heureusement l'éclairage public augmente légèrement grâce à la politique ambitieuse de passage en LED initiée par la Ville il y a plusieurs années. En revanche le budget alloué au chauffage et à l'électricité des bâtiments publics, essentiellement des écoles et des installations sportives, explose.

*La Ville sera-t-elle en mesure de poursuivre sa politique d'investissement ?*

C'est justement l'objectif que nous poursuivons. Tout doit être entrepris pour garantir aux Adamois la même qualité de service. Il est impératif que nous puissions continuer à rénover nos voiries, et nos infrastructures, à investir dans la transition écologique, l'entretien de nos écoles et des espaces verts, et la préservation de notre patrimoine. Le budget d'investissement avoisinera en 2023, 7,7M€.

*Avec quels moyens ?*

D'abord notre capacité à solliciter des subventions de nos partenaires mais aussi en pérennisant un autofinancement important, ce que nous pouvons faire car nos indicateurs financiers sont bons :

- Une dette équivalant à 470€ par habitant contre 960€ en moyenne nationale.
- Une capacité de désendettement égal à 1.59 année contre 6.1 années en moyenne nationale.
- Une épargne brute qui s'élève à 20% contre 15% sur la même strate.
- Enfin notre masse salariale ne dépasse pas 51% de nos dépenses, contre 58% en moyenne.

## Groupe « Oxygène » Tribune de l'opposition

Un budget bien géré ?

Le maire avait décidé de repousser les travaux du mur du château Conti assurant que tout était sous contrôle. Malheureusement pour nous contribuables, en moins de 2 ans, avec l'aggravation rapide de l'état du mur et la hausse du coût des matériaux, la facture est passée de 300 000€ à 680 000€ ! L'augmentation du prix des énergies fossiles aurait été bien moins douloureuse, si, comme nous l'avions suggéré lors des élections municipales, il avait investi ne serait-ce qu'un million d'euros dans la production d'énergie renouvelable en équipant les bâtiments communaux !

Mur du château, renouvellement des contrats de gaz et d'électricité... près de 1,5 millions d'euros supplémentaires de dépenses évitables et aucun effort à destination des familles ! Les tarifs pour la cantine et l'accueil du périscolaire ont été augmentés cette année et risquent de faire de même l'année prochaine !

Parmi les témoignages recueillis par les parents d'élève dans le cadre de leur pétition (<https://www.leslignesbougent.org/petitions/baisse-des-prix-de-la-cantine-et-du-periscolaire-a-lisle-adam-95-9628/>) : « Je suis seule avec mes 3 enfants avec un revenu modeste et je paye 4,53€ par jour or pour mes collégiens je paye 2,30€ par jour par enfant ».

Des tarifs du simple au double ! Et le maire ne peut pas accuser le conseil départemental en charge des cantines des collèges de faire de la démagogie puisqu'il est dirigé par sa propre famille politique ! Peut-être, serait-il bien inspiré d'aller leur demander leur recette...

Alors le maire un bon gestionnaire ? Pas si sûr que cela !

Nous vous souhaitons de joyeuses fêtes 2022.

C. PELEGRIN, E. LEGRIS & C. MULLER  
[www.oxygene2026.fr](http://www.oxygene2026.fr) / 0656738450

### Prochain Conseil municipal

**Vendredi 24 mars à 19h30**  
Salons d'honneur de l'Hôtel de ville  
*Retrouvez l'ordre du jour et le compte rendu du Conseil municipal sur notre site :*  
[ville-isle-adam.fr](http://ville-isle-adam.fr)

### Prochain Conseil communautaire de la CCVO3F

**Jeudi 15 décembre à 19h**  
La Luciole, Méry-sur-Oise



## ÉTAT CIVIL

### Bienvenue

|       |                      |       |                      |
|-------|----------------------|-------|----------------------|
| 15/05 | Thémis Amara Primard | 17/10 | Marceau Le Gall      |
| 07/09 | Jùlian Barbou        | 28/10 | Olivia Fee Gonçalves |
| 11/09 | Romane Desesquelles  | 03/11 | Soline Vauchel       |
| 13/09 | Ange Margoloff       | 04/11 | Mouhamadou Diallo    |
| 14/09 | Fatim Traore         | 11/11 | Roxane Privé         |
| 17/09 | Maël Renault         | 15/11 | Eileen Pierret Zajda |
| 21/09 | Inés Chiara          | 17/11 | Agathe Viaud         |
| 26/09 | Maël Verdurme        |       |                      |



### Félicitations

01/10 Marie-Céline Brunet & Denis Prudhon

### Ils nous ont quittés

|       |  |       |  |
|-------|--|-------|--|
| 03/05 | Roland Pichard, 91 ans                 | 25/08 | Michel Pelletier, 94 ans                 |
| 10/05 | Yves Duchène, 85 ans                   | 26/08 | Gisèle Lanvin épouse Cornières, 84 ans   |
| 27/05 | Alice Serre, 95 ans                    | 04/09 | Mariella Van Orden veuve Charrel, 81 ans |
| 02/06 | Paul Vevaud, 88 ans                    | 21/09 | Francis Van De Valle, 79 ans             |
| 05/06 | Raymonde Giteau veuve Côme, 89 ans     | 23/09 | Nadine Daniel, 66 ans                    |
| 07/06 | Raymond Guénard, 92 ans                | 29/09 | Guy Demouy, 78 ans                       |
| 07/06 | Jean Masson, 90 ans                    | 02/10 | Jean André, 87 ans                       |
| 08/06 | Paulette Hil veuve Le Moing, 81 ans    | 07/10 | Andrée Danger épouse Dumont, 87 ans      |
| 09/06 | Gilberte Guillaume veuve Saadi, 89 ans | 08/10 | François Revol, 88 ans                   |
| 10/06 | Alban Charlet, 79 ans                  | 21/10 | Francette Durand épouse Fournier, 78 ans |
| 12/06 | Jacques Hallez, 86 ans                 | 21/10 | Colette Pillant veuve Lescure, 97 ans    |
| 16/06 | Maurice Simonpiéri, 83 ans             | 26/10 | Michel Strausz, 77 ans                   |
| 17/06 | Michel Chesneau, 72 ans                | 05/11 | Patrice Mercier, 69 ans                  |
| 21/06 | Leonel Da Costa Faria, 54 ans          | 12/11 | Ana Almada veuve Lopes, 81 ans           |
| 28/06 | Roger Fortin, 89 ans                   | 12/11 | Yves Le Cam, 91 ans                      |
| 30/06 | Christiane Merlet veuve Boite, 88 ans  | 16/11 | Huguette Bosser, 85 ans                  |
| 03/07 | Monique Pinoy veuve Gauthier, 81 ans   | 19/11 | Simone Riera, 91 ans                     |
| 08/07 | Gilles Lefebvre, 87 ans                | 26/11 | Michel Meunier, 86 ans                   |
| 14/07 | Michel Morio, 79 ans                   |       |  |



Micheline GIRAUD nous a quittés dimanche 13 novembre entourée de sa famille. Micheline a été Présidente de l'Association « L'Union des anciens » et faisait partie de l'ensemble choral de L'Isle-Adam.



Roger FORTIN, ancien combattant, membre de l'association UNC (Union Nationale des Combattants), était porte-drapeau depuis plus de 30 ans. Il nous a quittés le 28 juin dernier.

*Avis reçus jusqu'au 26 novembre*



## Pharmacies de garde

La nuit, appeler la gendarmerie au 01 34 69 73 30

**Dimanche 11 décembre**  
Pharmacie Bardet  
Parmain : 01 34 73 02 12

**Dimanche 18 décembre**  
Pharmacie Leroux  
Belloy-en-France : 01 30 35 75 21

**Dimanche 25 décembre**  
Pharmacie Walch  
Luzarches : 01 34 71 28 10

**Dimanche 1<sup>er</sup> janvier**  
Pharmacie Pecquet  
Nesles-la-Vallée : 01 34 70 61 17

**Dimanche 15 janvier**  
Pharmacie Vaudou  
Persan : 01 30 34 61 20

**Dimanche 22 janvier**  
Pharmacie Arvin  
Beaumont-sur-Oise : 01 34 70 28 96

**Dimanche 29 janvier**  
Pharmacie Douet  
Asnières-sur-Oise : 01 30 35 36 76

**Dimanche 5 février**  
Pharmacie Baudet  
Bruyères-sur-Oise : 01 34 70 21 26

**Dimanche 12 février**  
Pharmacie Moussiessie  
Montsoul : 01 34 69 80 60

**Dimanche 19 février**  
Pharmacie Leroux  
Belloy-en-France : 01 30 35 75 21

**Dimanche 26 février**  
Pharmacie Pecquet  
Nesle-la-Vallée : 01 34 70 61 17

**Dimanche 5 mars**  
Pharmacie Dupont  
Viermes : 01 30 35 40 26

**Dimanche 12 mars**  
Pharmacie du Centre  
L'Isle-Adam : 01 34 69 01 73

**Dimanche 19 mars**  
Pharmacie des Plantes  
L'Isle-Adam : 01 34 69 00 03

# Le Noël adamois



## Samedi 17 décembre

### Toute la journée

- Village de Noël  
*Cour de l'Hôtel de ville*
- Patinoire (de 10h à 21h)  
*Devant l'Office de Tourisme*

### À partir de 14h30

#### Place de Verdun

- Vente de **chocolat chaud et vin chaud, marrons chauds et crêpes** par le Comité des fêtes
- Photos avec le Père Noël

#### Cour de l'Hôtel de ville

- Village de Noël par l'ACIA  
*(Association des Commerçants de L'Isle-Adam)*
- Promenades à poneys par l'ACIA
- Vente de biscuits de Noël par le CMJ au profit de l'association Source Vive
- Vente de gui au profit de la Caisse des écoles
- Groupes musicaux

### En centre-ville

- Calèche avec le Père Noël
- Musiques et chants de Noël au coin des rues

- Crèche vivante sur le parvis et chemin de lumière dans l'église Saint-Martin
- Atelier du Père Noël : création de lampions et défilé des enfants par le Comité des fêtes (sur réservation au 07 81 96 92 10)

### À 15h

- Croisière de l'Oise  
*croisière familiale de Noël*  
Réservation : 01 34 69 41 99

### À partir de 17h

#### Place de Verdun

- Chants de Noël
- Embrassement du Castelrose à 18h
- Distribution de friandises par la Ville de L'Isle-Adam

### À 18h30

- Croisière de l'Oise  
*croisière familiale de Noël*  
Réservation : 01 34 69 41 99

Retrouvez le programme complet  
sur le site  
[ville-isle-adam.fr](http://ville-isle-adam.fr)

