

Regards

#117  
JUN 2023

# L'ISLE-ADAM

VILLE DE LA COMMUNAUTÉ DE COMMUNES DE LA VALLÉE DE L'OISE ET DES TROIS FORÊTS



# DESTINATION PLAGE !



# La Scène Adamoise

## SAISON CULTURELLE 2ÈME SEMESTRE 2023

**Pep's Comedy Club**  
par OTB Asso

16 septembre - 20h30

**La folle histoire de France**

24 septembre - 17h

**Vintage Memory**

30 septembre - 20h30

**Sister Act**

6 octobre - 20h30

**Renc'Arts**  
par le CSL

vendredi, samedi et dimanche  
du 13 au 19 Octobre

**Cinéma symphonique**

4 novembre - 20h30

**Jazz au fil de l'Oise**  
Théo Ceccaldi

11 novembre - 20h30

**Pep's Comedy Club**  
par OTB Asso

18 novembre - 20h30

**Marché de Noël**  
par Terre D'Europe

25 novembre - 13h-19h  
26 novembre - 10h-18h

**Casse-Noisette**  
Conte musical

29 novembre - 16h

**Match d'improvisation**  
"Bocal Compagnie"

1er décembre - 20h30

**Vous avez dit «classique» ?**  
par l'ECIA

3 décembre - 15h30

**Swing' gomme**  
Le concert des enfants

6 décembre - 15h

**Soirée Téléthon**

8 décembre

**Vol plané**  
par La Comédie Adamoise

16 décembre - 20h30

**Spectacle ville**

20 décembre - 15h



Chère Adamoise, cher Adamois,  
À l'heure où les indicateurs nationaux de la délinquance sont en hausse, en particulier s'agissant des cambriolages, cette recrudescence générale doit nous inviter à mobiliser encore davantage les moyens mis en œuvre localement pour limiter, autant que possible, les atteintes aux personnes et aux biens à L'Isle-Adam mais aussi pour prévenir l'impact sur notre commune des phénomènes de délinquance que l'on peut observer ailleurs.  
Le maintien de la sécurité reste, à ce titre, parmi les toutes premières priorités de mon action et de celle de mon équipe.

Aujourd'hui, notre commune dispose d'outils efficaces au service de la sécurité des Adamois avec notamment une Police municipale dotée de 14 agents (soit davantage que le ratio de référence de 1 policier municipal pour 1000 habitants), le réseau de la participation citoyenne particulièrement actif, un plan de lutte contre les incivilités que nous déployons progressivement, un centre de supervision urbain relié à un réseau de 85 caméras de vidéo-surveillance réparties sur l'ensemble de la ville et, enfin, une articulation précieuse avec les forces de l'ordre, en premier lieu la Gendarmerie nationale, bien implantée sur notre territoire.

Nous devons cependant poursuivre nos efforts dans ce domaine.  
D'abord en utilisant les dispositifs de prévention déjà ouverts à tous les Adamois et qui sont malheureusement trop peu connus, qu'il s'agisse de l'Opération Tranquillité Vacances, qui vous permet de maintenir votre domicile sous surveillance active des forces de l'ordre pendant votre absence ou encore des actions de sensibilisation et de visites régulières auprès des personnes âgées, isolées ou non. Tous ces outils concourent à la préservation de la sécurité individuelle et collective. Aussi je vous invite à les utiliser davantage.

Ensuite, nous allons lancer, au travers de notre Communauté de communes de la Vallée de l'Oise et des 3 Forêts, l'extension de notre réseau de vidéo-surveillance. À L'Isle-Adam, pour cette 2<sup>e</sup> phase, ce seront environ 15 nouvelles caméras qui viendront compléter celles déjà existantes et qui ont prouvé leur efficacité dans la prévention de la délinquance et la résolution des enquêtes pénales.

Enfin, l'attractivité de notre commune n'exclut pas à certaines occasions des débordements que nous devons impérativement contenir, à l'image de certains comportements qui se sont produits l'an dernier à La Plage. C'est pourquoi nous avons cette année pris des dispositions pour sécuriser davantage le site à travers des investissements et un recrutement d'agents de sécurité plus importants, un durcissement de notre règlement intérieur et la mise en œuvre d'une politique tarifaire largement plus incitative pour les Adamois et les habitants de la CCV03F, incluant notamment l'ouverture d'une caisse dédiée.

Je vous souhaite une bonne lecture de ce « Regards », un très bel été à venir en espérant avoir la joie de vous rencontrer à l'occasion des nombreux événements qui vont ponctuer la saison estivale à L'Isle-Adam.

Bien sincèrement  
Sébastien Poniatowski

Sébastien Poniatowski  
Maire de L'Isle-Adam  
Président de la Communauté de communes CCV03F

### SOMMAIRE

Rétrospective .....	4	Solidarités et santé .....	20
Environnement et biodiversité.....	6	Culture et tourisme.....	22
Sécurité, civisme et voirie.....	8	Agenda .....	23
Cadre de vie .....	10	Vallée de l'Oise.....	24
Enfance et jeunesse .....	12	Histoire.....	25
Dossier spécial .....	14	Tribunes d'expression .....	26
Vie associative, sports et loisirs.....	18	État civil.....	27
Commerces et développement économique.....	19	Pharmacies de garde .....	27

Directeur de la publication : Sébastien Poniatowski ; Rédacteur en chef : Armelle Chapalain ; Rédaction : Marie-Amélie Bonnaud ; Conception : Virginie Klein ; Crédit photos : Mairie de L'Isle-Adam / iStock ; Imprimerie : Passion graphic 01 83 85 60 88 ; Distribution : Kepha ; Dépôt légal : ISSN N 1157-6804 ; Bulletin Municipal imprimé à 8200 exemplaires sur papier PEFC issu de la gestion des forêts.  
Mairie de L'Isle-Adam, 45, Grande Rue - Tél : 01 34 08 19 19  
Malgré l'attention portée à la réalisation de ce bulletin municipal, il est possible que d'éventuelles erreurs se soient produites. Merci de faire parvenir vos suggestions au Service Communication : Mairie de L'Isle-Adam, 45 Grande Rue - 95290 L'Isle-Adam - communication@ville-isle-adam.fr

INFORMATIONS ET BILLETTERIE - Office de Tourisme : 01 34 69 41 99



# 25<sup>e</sup> Carnaval

Samedi 18 mars



Samedi 1<sup>er</sup> avril - Les Matinales de la Santé sur le thème du sommeil - Espace Magallon



Samedi 1<sup>er</sup> avril - Nettoyage de la nature - Zone de biodiversité de la Rosière



Samedi 1<sup>er</sup> avril - Vernissage de l'exposition « Emprunt lointain. Marie Ouazzani et Nicolas Carrier » - Musée d'Art et d'Histoire Louis -Senlecq



Du 3 au 7 avril - Semaine de l'Olympisme Centre sportif Amélie Mauresmo



Dimanche 9 avril - Chasse aux oeufs par le Comité des Fêtes - Jardins du Castelrose



Mardi 4 avril - Arrivée des animaux à la zone de biodiversité de la Rosière



Samedi 22 avril - Meeting départemental d'athlétisme - Stade Philippe Grante



Lundi 8 mai - 78<sup>e</sup> anniversaire de la Victoire du 8 mai 1945 - Place des Combattants



Lundi 15 mai - « Savoir rouler à vélo » avec le Cyclo-club de L'Isle-Adam CM2 de l'école Cassan



## LA FÊTE DE LA NATURE - SAMEDI 27 MAI

À travers un parcours découverte, les Adamois ont pu découvrir, tout au long de la journée, les différents stands et ateliers qui présentaient la faune et la flore de la zone de biodiversité.

De nombreux acteurs de la biodiversité locale représentés par des associations : IASEF - Initiatives et Actions pour la Sauvegarde de l'Environnement et des Forêts, Apiculteur des ruches de la Rosière, Fédération du Val-d'Oise pour la Pêche et la Protection du Milieu Aquatique, Club Quasar95, Tri-Or, Comité des fêtes de L'Isle-Adam et les services municipaux ont informé les

visiteurs sur les animaux et insectes qui peuplent la Rosière.

Des ateliers de plantation, de décoration de maisons à insectes et des jeux pédagogiques ont été proposés aux plus jeunes sur de nombreux stands. À l'issue du parcours, les enfants ont reçu un diplôme de la part de L'IASEF.

Cette journée, labellisée Fête de la Nature, valorise la qualité non seulement écologique mais aussi pédagogique de la zone de biodiversité de la Rosière.



## PHASE 2 DE L'AMÉNAGEMENT DE L'ÉTANG DES TROIS SOURCES

L'étang des Trois Sources se situe sur une parcelle de la Forêt Domaniale de L'Isle-Adam. D'une surface de 1,6 ha, il se compose d'une végétation de différentes essences d'arbres typiques des milieux humides : saules, peupliers, bouleaux...

Ce milieu bénéficie d'une attention particulière et d'un entretien par l'ONF.

La première phase des travaux réalisée en 2020 avait permis de reprofiler une partie de la berge, d'installer des plantes hélophytes, de réaliser une plantation arbustive, de refaire le cheminement et de poser quelques mobiliers en bois.

La phase 2 va permettre de poursuivre ces nécessaires travaux avec l'installation d'enclos écologiques, de stations de découverte, de nouvelles plantations d'arbres et la mise en valeur d'une clairière. Les travaux seront pris en charge par l'ONF, le Conseil Départemental du Val d'Oise, l'AEV (Agence des espaces verts) et la Ville de L'Isle-Adam.



## QUELLES SOLUTIONS FACE AU DÉSÉQUILIBRE FORÊT-ONGULÉS



Selon les dernières statistiques de l'ONF, plus de 50% des surfaces des forêts domaniales sont en situation de déséquilibre forêt-ongulés à cause d'une surpopulation de cerfs, chevreuils, biches, sangliers...

Le danger pour les forêts est réel. Présents en trop grand nombre, ces animaux consomment en quantité importante les jeunes arbres, compromettent ainsi la croissance et le renouvellement des peuplements forestiers et appauvrissent la diversité des essences, notamment celles adaptées au changement climatique. Face à ces constats alarmants, des actions sont menées par les forestiers pour garantir une gestion durable des forêts, conformément aux missions attribuées par l'Etat à l'ONF.



En forêt de L'Isle-Adam deux solutions sont mises en place pour limiter cet impact : la première consiste à travailler avec les locataires de chasse, la diminution des populations d'ongulés par la chasse permettant de résorber le déséquilibre sylvo-cynégétique ; la deuxième solution utilisée est l'engrillagement pour mieux protéger les jeunes arbres.



### Le saviez-vous ?

**Le vermillis du sanglier (affouillement du sol)**  
Avec son groin, appelé boutoir, le sanglier fouille le sol à la recherche de vers et de fruits forestiers (glands, faines...). Ce faisant, il déterre les jeunes semis forestiers (chêne, hêtre, sapin...), ce qui peut nuire fortement à la régénération de la forêt.

## BUDGET PARTICIPATIF ÉCOLOGIQUE 2 PROJETS SOUMIS !

Le Conseil régional d'Île-de-France a renouvelé son initiative « Budget participatif écologique » qui permet aux projets municipaux recevant le plus de votes en ligne d'obtenir une participation financière de la Région.

Ce printemps, la Ville de L'Isle-Adam soumet 2 projets : l'un pour l'installation d'îlots de fraîcheur rue Fragonard et rue Saint-Lazare, l'autre pour l'installation des réceptacles de récupération de bouchons en plastique pour favoriser leur recyclage en partenariat avec l'association « les bouchons d'amour ». Les projets seront soumis aux votes du 19 juin au 9 juillet sur le site [budgetparticipatif.iledefrance.fr](http://budgetparticipatif.iledefrance.fr)



## LA SECONDE VIE DU NOYER DU PARC MANCHEZ

Courant avril, les élagueurs mandatés par la municipalité ont taillé un joli fauteuil dans un noyer en fin de vie du Parc Manchez. Une idée originale pour la mise en valeur de notre patrimoine arboré.



## LE « DIAGNOSTIC SÉCURITÉ » RÉALISÉ PAR LA POLICE MUNICIPALE

La Police municipale est à votre disposition pour vous aider à renforcer la sécurité de votre habitat

Afin d'aider les Adamois à se protéger contre les cambriolages ou, tout simplement, pour limiter les tentatives de vol ou d'intrusion, la Police municipale propose le « diagnostic sécurité ».

Les Adamois qui le souhaitent peuvent demander à la Police municipale de venir à leur domicile pour les conseiller sur les différents dispositifs anti-intrusion existants, sur les éventuelles faiblesses de leurs ouvrants, sur les gestes à adopter pour freiner les cambrioleurs...

À l'issue de ce diagnostic, une fiche récapitulative des constatations et des préconisations sera remise.

L'opération « Tranquillité vacances » disponible tout au long de l'année consiste à signaler à la brigade de Gendarmerie ou à la Police municipale son départ en vacances. Pendant votre absence, des patrouilles de

surveillance seront effectuées, de jour comme de nuit, en semaine comme le week-end, afin de dissuader tout individu de tenter de cambrioler votre domicile.

### RENSEIGNEMENTS

- **Gendarmerie**  
32 Grande rue - Tél. 01 34 69 73 30
- **Police municipale**  
Clos Dambry - 1 bis avenue de Paris  
Tél. 01 34 08 19 08 - pm@ville-isle-adam.fr  
Horaires d'ouverture de la Police municipale :  
du lundi au vendredi de 7h30 à 21h30 - Samedi de 9h30 à 17h30 Dimanche de 8h30 à 20h30 (21h30 en juillet et août)

## CONSEIL MUNICIPAL DU 13 MAI 2023

Le Conseil a adopté les décisions suivantes :

- Le choix du concessionnaire pour le contrat de gestion et d'exploitation du marché forain de la ville ;
- Le projet d'établissement du Multi-Accueil Béatrice Mallet qui ouvrira en septembre 2023. Il a pour objectif de détailler les principes et moyens mis en œuvre pour la qualité de l'accueil des enfants, de présenter les choix éducatifs de la municipalité et d'harmoniser les pratiques professionnelles ;
- La signature d'une convention de partenariat avec l'ONF concernant la phase II des travaux visant à améliorer le cadre paysager et écologique de l'étang des trois sources : travaux de berge, nouvelles plantations d'arbres, étude paysagère, création d'une station découverte, mise en valeur d'une clairière ;
- Les tarifs des prestations du service enfance 2023/2024 qui entreront en vigueur au 1<sup>er</sup> septembre 2023.

## JOURNÉE DE L'EUROPE



La 4<sup>e</sup> édition de la Journée de l'Europe s'est tenue le 24 mai à la Scène Adamoise.

Point d'orgue d'une année scolaire et universitaire comptant pour l'obtention du master Europe, la Journée de l'Europe organisée par la Ville de L'Isle-Adam en partenariat avec le lycée Fragonard et CY Université Cergy-Paris comprend une simulation d'une séance plénière au Parlement européen avec débat et vote d'un projet de Directive. Cette année, le thème portait sur l'égalité salariale hommes-femmes.

L'après-midi, les Adamois ont pu rejoindre les jeunes pour l'intervention d'Edwina Etoré-Manika, Conseillère départementale en charge de l'égalité femmes-hommes qui a présenté la stratégie départementale et le plan d'actions dans ce domaine, en lien avec les préoccupations européennes.

Fort de ce succès renouvelé, des dispositions ont déjà été prises pour préparer la 5<sup>e</sup> édition de la Journée de l'Europe qui aura lieu en 2024.

## INSCRIPTION SUR LES LISTES ÉLECTORALES

L'inscription sur les listes électorales est obligatoire. Il est donc important de vérifier que vous êtes bien inscrit sur la liste de L'Isle-Adam et le cas échéant de vous faire connaître. Les demandes d'inscription sur les listes électorales peuvent être déposées tout au long de l'année en ligne, en mairie ou par courrier.



## RÉNOVATION DE LA STÈLE COMMÉMORATIVE DES RÉSISTANTS DE 1870

La Ville poursuit la rénovation et la mise en valeur du patrimoine commémoratif adamois.

La stèle, érigée en l'honneur des résistants adamois et parminois qui s'illustrèrent durant 7 jours en septembre 1870 pour mettre en déroute un convoi prussien venu encercler Paris, vient d'être totalement nettoyée et restaurée.

Située en face du château Conti, à l'emplacement même de l'ancienne barricade, la stèle porte les noms des résistants français tués et celui de leur chef, le capitaine Louis Capron.

À l'occasion des cérémonies commémoratives de l'Appel du 18 juin 1940, une gerbe sera déposée devant la stèle par l'Union Nationale des Combattants de L'Isle-Adam-Parmain.

## LES TRAVAUX PRÉVUS CET ÉTÉ

### VOIRIE

- requalification complète de la rue Bergeret
- travaux GRDF
- travaux Quai de l'Oise SIPIA / SIAEP
- éclairage public (Cassan)



### ECOLES

- éclairage Led : Dambry, Cassan (avril), Balzac (avril),
- fin des travaux Chantefleur : fontaines des sanitaires et reprise de l'étanchéité



### BÂTIMENTS

- peinture Pavillon chinois : salle intérieure et curage salle fraîche
- changement de certaines fenêtres sur les bâtiments de ville.

### EQUIPEMENTS SPORTIFS & ASSOCIATIFS

- éclairage Led dans les salles associatives
- rénovation complète des vestiaires et du Club-House des tennis
- remplacement des projecteurs aux terrains de foot et de rugby.



## FIN DES TRAVAUX DE LA RUE SAINT-LAZARE

La rue Saint-Lazare a connu plusieurs périodes de travaux depuis 2017 : la reprise de la voirie par la Ville, le remplacement des canalisations d'assainissement mené par le SIPIA au printemps 2020 puis l'enfouissement des réseaux aériens durant l'hiver 2020 et le printemps 2021. Le Conseil départemental a ensuite procédé à la requalification complète de la rue, en trois phases, depuis l'été 2021.

Les travaux viennent de se terminer. Ils ont donné lieu le samedi 10 juin à une rencontre entre Monsieur le Maire, les membres du Conseil municipal et les riverains de la rue Saint-Lazare.



## AMÉNAGEMENT DE LA MAISON DES JOSEPHITES



Vendredi 2 juin, Monsieur le Maire a signé avec Jean-Philippe Dugoin-Clément, vice-Président du Conseil régional d'Île-de-France chargé de l'Aménagement durable du territoire, le Contrat d'Aménagement régional (CAR). Le CAR participe au financement de deux grands projets de la mandature : d'une part à la rénovation de la Maison des Joséphites et sa transformation en Maison de la Création avec des ateliers d'artistes, un espace immersif et un lieu de convivialité et d'autre part les travaux d'aménagement de la chaussée Saint-Martin qui reliera l'avenue de Paris et l'avenue des Bonshommes par un espace piétonnier agrémenté d'un jardin médiéval. À cette fin, le Conseil régional a doté la Ville d'une subvention d'1 million d'euros qui vient compléter la subvention de 500 000€ du Conseil départemental du Val d'Oise et le financement de 220 000€ obtenu par la mission Bern de la Fondation du Patrimoine. Les travaux de rénovation de la Maison des Joséphites débiteront cet automne et dureront environ 18 mois.

### Les subventions

★ **Île-de-France**  
La Région Île-de-France  
**1 000 000 €**

780 000 € pour la Maison des Joséphites  
220 000 € pour la Chaussée Saint-Martin



Le Département du Val d'Oise  
**500 000 €**

390 000 € pour la Maison des Joséphites  
110 000 € pour la Chaussée Saint-Martin



**220 000 €**  
Mission Stéphane Bern

## UNE MAISON CONSACRÉE À L'EAU ET À LA BIODIVERSITÉ

La Ville a acquis la maison située au cœur de la zone de biodiversité. Avant la fin de l'année 2024, ce site accueillera un nouvel espace pédagogique pour mettre en valeur la ressource en eau et valoriser la biodiversité.

Cet espace de découverte pour le public et les scolaires vient compléter l'aménagement de la zone. Toutes les dimensions et la richesse de l'eau y seront notamment traitées. Ce lieu sera interactif.

La restauration de la maison démarrera au second semestre 2023.



## L'EAU POTABLE À L'ISLE-ADAM

L'eau potable à L'Isle-Adam provient des nappes phréatiques souterraines. Comme l'an passé, leurs niveaux restent stables. Aucun problème de distribution d'eau n'est envisagé, y compris en cas de sécheresse. Seul, un arrêté préfectoral pourrait interdire l'arrosage des jardins et le nettoyage des voitures.

Le SIAEP entretient ses réseaux, ce qui génère très peu de déperdition d'eau. Son taux de rendement à hauteur de 86% est un taux de référence au niveau national.

### Où est-ce en Ville ?

Sauriez-vous retrouver l'emplacement de ce blason en Ville ?



Réponse : à l'entrée de la ville, avenue de Paris, près de la maison forestière.



### ■ Obtention du label Pavillon Bleu pour le port de plaisance de L'Isle-Adam pour la troisième année consécutive

Il fait ainsi partie des 117 ports de plaisance français (seulement 2 en Île-de-France) récompensés pour leur démarche en faveur d'un tourisme durable !

Parmi les points forts de Port L'Isle-Adam, le jury a particulièrement retenu le maintien des berges en zone de biodiversité et le « fauchage tardif » préservant la faune et la flore locales.

### ■ Installation d'une boîte aux lettres

Une boîte aux lettres de collecte a été implantée sur le quartier du Port. Celle-ci est installée à l'angle de l'avenue Paul Thoureau et de l'avenue du Chemin vert. Elle est accessible en voiture sans sortir du véhicule, comme celle située devant le bureau central de l'avenue de Paris.

### ■ Installation d'un panneau lumineux

Un nouveau panneau d'affichage lumineux a été installé à Port L'Isle-Adam. Cet outil de communication permet de partager, comme ailleurs en ville, les informations municipales ainsi que les manifestations à venir.



## LA VILLE AMÉLIORE VOTRE CADRE DE VIE



1- Mur de soutènement du Château Conti ; 2- Voies de circulation douce Place du Pâtis ; 3- Voies de circulation douce Boulevard de la République ; 4- Boîte de retour pour les livres devant la bibliothèque Georges Duhamel ; 5- Plantation d'arbres d'alignement à l'identique Avenue de Paris ; 6-7-8- Travaux de clôture et rénovation des sanitaires à La Plage ; 9-10- Peinture dans les écoles (Balzac et Chantefleur) ; 11- Isolation dans les écoles ; 12- Installation de LED dans les écoles.



### LES ACTIONS DU CMJ

Le Conseil Municipal des Jeunes a un objectif à la fois pédagogique et civique. Il offre aux jeunes la possibilité de prendre la parole en exprimant leurs projets et préoccupations, formuler des propositions, découvrir le travail en groupe, mieux connaître leur commune, devenir citoyen et acteur de la ville, participer au devoir de mémoire.

Cette année, le CMJ a travaillé sur des actions environnementales avec la réalisation d'affiches sur l'environnement, la participation à la Journée « Nettoyage de la nature » et à la Journée de la plantation. Les jeunes du CMJ ont également organisé le concours des citrouilles, vendu des gâteaux au marché de Noël au profit de l'association Source vive (soutien aux enfants atteints de cancer et à leurs familles). Ils se sont également mobilisés pour participer au Carnaval de L'Isle-Adam ainsi qu'aux Cérémonies patriotiques des 11 novembre et 8 mai. Enfin, ils ont échangé avec le Conseil des Sages au sujet de plusieurs initiatives intergénérationnelles.

« Nous encadrons les réunions des CMJ afin d'aider les jeunes dans leur réflexion et leur permettre de donner vie à leurs projets »



Sophie Alexandre-Carbon  
Conseillère municipale  
en charge du CMJ



### PASSEPORT DU CIVISME : REMISE DES DIPLÔMES D'ÉCOCITOYEN



Dans le cadre du Passeport du civisme, les élèves des classes de CM1 des écoles Balzac et Camus ont validé leurs missions « Protéger son environnement ».

Les enfants ont reçu mi-avril le diplôme d'écocitoyen suite aux différentes actions réalisées : découverte de la zone de biodiversité « La Rosière » et son environnement exceptionnel ; réponses au quiz sur la zone de biodiversité et participation à la journée « Nettoyons la nature » en avril, organisée par la Ville en partenariat avec l'Association IASEF ; atelier sur le tri des déchets dans la classe avec un ambassadeur de TRI-OR (syndicat des ordures ménagères).

### SPECTACLE DE L'ÉCOLE DAMBRY

Mardi 23 mai à la  
Scène Adamoise



### POUR LA PROCHAINE RENTRÉE

Dès maintenant, pensez à réinscrire vos enfants déjà scolarisés !

- Je réserve la cantine auprès du service Enfance au Castelrose.
- Je réserve l'accueil matin, l'accueil soir, l'étude et le mercredi au Centre de Loisirs Jean-Paul Nomblot en prenant rendez-vous préalablement avec la responsable afin d'établir le calendrier annuel.
- Je m'informe auprès du centre de loisirs des périodes de réservation avant chaque session de vacances scolaires pour anticiper mon inscription. Pour les enfants non scolarisés, les inscriptions ont débuté en mars.

Documents disponibles sur le site de la ville : [ville-isle-adam.f](http://ville-isle-adam.f)

### PASSERELLE PETITE ENFANCE/ACCUEIL DE LOISIRS

PORTES OUVERTES LES 28 ET 29 JUIN 2023

Des enfants en âge d'intégrer l'école maternelle en septembre vont découvrir le temps périscolaire (accueil du matin et/ou du soir, le mercredi, pendant les vacances scolaires).



Cette transition de l'accueil collectif ou familial à l'accueil périscolaire pouvant s'avérer difficile, la Ville de L'Isle-Adam va mettre en place un dispositif « passerelle » visant à favoriser une adaptation toute en douceur. Pour ce faire, des temps de découverte avec l'environnement des enfants vont être proposés.

Portes ouvertes : mercredi 28 juin de 18h à 19h à L'école Dambry (accueil périscolaire et mercredi) et Jeudi 29 juin à l'ASLH Jean-Paul Nomblot (accueil pendant les vacances scolaires).

### Retour sur...

### TALENT SHOW

Mercredi 12 avril : Talent show 2.0 du Lycée Fragonard

Bravo aux nombreux artistes lycéens qui se sont produits devant une salle comble et enthousiasmée par les numéros de danse, chant, musique, équilibrisme de grande qualité.



### Dates à retenir

Samedi 24 juin à 10H30  
au Château Conti

- Remise des dictionnaires aux élèves de CM2
- Remise des Passeports du civisme
- Remise des diplômes du Savoir Rouler à Vélo

Samedi 1<sup>er</sup> juillet à 11h  
au Château Conti

- Cérémonie de fin de collège



### PASS LOISIRS

Le service jeunesse propose aux jeunes Adamois de 11 à 17 ans de participer au Pass Loisirs du 10 au 21 juillet 2023.

Grâce à ce dispositif, les jeunes bénéficient de nombreuses activités : en matinée, en partenariat avec la Ville et les associations, et en après-midi, avec le centre de loisirs. Toutes les informations seront disponibles à partir de mi-juin sur le site de la ville.

Les dossiers d'inscriptions sont à remettre à l'Accueil de loisirs Jean-Paul Nomblot, sur rendez-vous.

Renseignements : 01 34 69 23 84.





# TISSONS DU LIEN ENTRE ADAMOIS

Mercredi 10 mai 2023, rencontre intergénérationnelle au musée d'Art et d'Histoire Louis-Senleca

S'il est un enjeu de plus en plus important pour les habitants de nos communes, c'est bien de vivre en famille dans une ville accueillante offrant un cadre de vie agréable et proposant de multiples services et occasions de rencontres entre générations. C'est notamment pour cette raison qu'à L'Isle-Adam, la municipalité a le souci constant de favoriser les échanges et la transmission d'expérience entre personnes d'âges différents.

La force de ce lien est d'encourager à la cohésion entre Adamois et de contribuer à promouvoir des valeurs importantes qui facilitent le bien vivre ensemble : le partage, le respect, la bienveillance, l'écoute, l'empathie, la solidarité... Réciproques, elles conduisent à apprendre de l'autre et offrent des occasions de s'engager et de se rendre utile : un acte fondamental dans la vie sociale.

Ainsi, la Ville de L'Isle-Adam est engagée depuis de nombreuses années dans un vaste programme d'actions pour améliorer et proposer des structures d'accueil et lieux de vie pour les enfants et les seniors afin de favoriser les possibilités de rencontres conviviales entre générations.

## LES ADAMOIS



enfants et jeunes  
**33%**



adultes  
**38%**



plus de 60 ans  
**29%**

Étude de l'INSEE 2019



*Le nouveau Centre renforce le rôle et la place de la structure adamoise auprès des instances départementales et de nos différents partenaires*



**Julita SALBERT**  
Adjointe au Maire  
en charge des Affaires sociales

## NOUVEAU CENTRE SŒUR JOANNÈS



Le Centre sœur Joannès vient d'être totalement rénové et agrandi. Grand projet de la mandature municipale, inauguré le 17 juin 2023, ce nouveau Centre a été pensé pour améliorer l'accueil et l'information des Adamois ainsi que pour développer de nouveaux services pour nos jeunes enfants et nos aînés. Il héberge le CCAS, le Pôle seniors et le multi-accueil Béatrice Mallet.

Le Centre Communal d'Action Sociale (CCAS) a pour mission d'accueillir celles et ceux qui rencontrent des difficultés ou qui recherchent un soutien ponctuel. Une équipe mobilisée est chargée de les recevoir,

de les accompagner, de les informer sur les services proposés ou bien encore de les orienter en matière de recherche de logements.

Le CCAS est également chargé de tisser des liens avec les associations à caractère social présentes dans notre Ville, tels que de l'Aide alimentaire, de la Conférence St-Vincent de Paul, du Secours catholique, du Secours Populaire ou du Relais St-Martin.

### Qui est sœur Joannès ?

Religieuse, sœur Joannès s'occupa, à partir de 1942, des familles adamoises, œuvrant pour la création d'un Centre social qu'elle supervisa jusqu'en 1971. Le bâtiment qui fut créé pour pérenniser le Centre social porte son nom en mémoire des nombreuses actions qu'elle a menées au service des Adamois.



Inauguration du centre soeur Joannes le 4 juin 1994 par Michel Poniatowski, Maire de L'Isle-Adam et soeur Joannès.



Le choix a été fait, dans le cadre du projet de ce nouveau centre, de conserver le bâtiment d'origine conçu par l'architecte Philippe Droit, typique des années 1970, et dont on retrouve l'inspiration à l'école Dambry, à la résidence du 2 rue Dambry, à la résidence de la rue Poupart et d'y adjoindre le nouveau bâtiment, construit en bois et s'intégrant parfaitement dans le square Balzac.



## CRÉATION DU PÔLE SENIORS

Permettre à nos aînés de conserver un environnement relationnel de qualité et des activités de loisirs pour prévenir l'isolement et la perte d'autonomie est une priorité pour laquelle la Ville est engagée depuis de nombreuses années, notamment avec les services proposés par le CCAS.

L'agrandissement du Centre sœur Joannès permet de renforcer la solidarité avec nos aînés en créant le Pôle Seniors. Son objectif est d'accueillir, informer et orienter les personnes concernées, ainsi que leurs familles, vers les activités, services et organismes conçus pour répondre aux besoins et attentes des seniors.

Matérialisé par un nouvel espace de 80 m<sup>2</sup>, ce lieu de vie proposera dès la rentrée de septembre des activités conviviales sous formes d'ateliers, de rencontres, de sorties pour favoriser les échanges entre seniors, mais aussi avec un public plus jeune et le soutien d'associations départementales et adamoises, à l'image de la ludothèque Pirouette. Cette offre vient compléter la politique intergénérationnelle menée depuis plusieurs années à L'Isle-Adam, avec les ateliers auxquels participent les enfants du centre de loisirs et de plusieurs de nos écoles élémentaires, et les résidences intergénérationnelles créées notamment rue Jean Droit et à la Clairière.

Depuis 2016, la Ville de L'Isle-Adam fait partie du réseau des villes signataires de la Charte du bien vieillir, soutenue par le Conseil départemental du Val d'Oise. La Ville s'engage ainsi à entreprendre des mesures concrètes d'accompagnement des seniors concernant l'information et la communication, la mobilité et le transport, le maintien à domicile, la vie culturelle, l'habitat...



## NOUVEAU MULTI-ACCUEIL BEATRICE MALLET

À compter de la rentrée de septembre, la Ville prévoit de renforcer ses capacités d'accueil des enfants de moins de 3 ans avec l'ouverture du nouveau Multi-accueil Béatrice Mallet. Située dans la nouvelle aile du Centre sœur Joannès, cette structure moderne et adaptée a été conçue pour répondre aux attentes des familles adamoises et aux besoins des jeunes enfants.

L'ouverture de cette nouvelle crèche collective s'inscrit dans le cadre de la fermeture définitive prévue depuis quelques années de la crèche municipale familiale.

Par ailleurs, l'accueil petite enfance bénéficie d'une offre toujours importante d'assistantes maternelles libérales sur notre ville et de l'ouverture ces dernières années de plusieurs crèches privées de 10 berceaux chacune.

“ *Le projet éducatif Petite Enfance de la Ville de L'Isle-Adam s'est développé sur la libre exploration éducative selon les principes du neuro-psychiatre Boris Cyrulnik* ”

**Claudine MORVAN**  
Adjointe au Maire en charge de l'Enfance

Dès septembre prochain, la Halte-garderie Jean-Paul Nombrot sera transformée en Multi-accueil Béatrice Mallet. Cette structure viendra renforcer et compléter l'offre auprès des familles. Avec une capacité d'accueil agrandie à 30 berceaux et ouverte aux bébés dès 10 semaines, le Multi-accueil proposera également une amplitude horaire plus importante (de 7h à 19h) afin de répondre davantage aux besoins des familles.

En parallèle, le Multi-accueil Jean de La Fontaine continuera d'accueillir 23 jeunes enfants selon les mêmes principes que le Multi-Accueil Béatrice Mallet.

### Qui est Béatrice Mallet ?

Beatrice Mallet, 1896-1951, est une illustratrice de publicité française. Née en Angleterre, elle accomplit une brillante carrière de dessinatrice, affichiste et publiciste, notamment pour les Galeries Lafayette.

On lui doit la célèbre publicité pour « Petit Bateau », représentant la sportive petite Marinette, qui reçoit en 1937 le Grand Prix de l'Exposition internationale de Paris. Très attachée à L'Isle-Adam, elle repose avec son époux au cimetière de la ville.



## DES INITIATIVES PROPICES AUX ÉCHANGES ENTRE GÉNÉRATIONS

**L'habitat intergénérationnel** : à L'Isle-Adam, les résidences intergénérationnelles et sociales, La Clairière et Village d'Or, accueillent une population de seniors et de familles qui peuvent se retrouver au club house, ainsi que dans le jardin et la serre pour mener ensemble des activités de jardinage.

**Les projets communs du Conseil Municipal des Jeunes et du Conseil des Sages** vont permettre après plusieurs rencontres constructives entre les membres de ces deux instances, de mener des ateliers conjoints avec pour thèmes la cuisine, la photographie, les jeux de société, la poésie...

Le programme « **Potageons ensemble** » propose aux enfants du Centre de loisirs l'entretien d'un jardin pédagogique au sein des jardins familiaux. Avec l'aide des jardiniers présents, les jeunes apprennent notamment à faire des plantations, la cueillette des fruits et légumes ainsi que le désherbage.

Des **échanges intergénérationnels réguliers** sont organisés entre les élèves des écoles élémentaires et du Centre de loisirs avec les résidents des Essentielles, de Village d'Or, de l'Ehpad de l'hôpital Chantepie-Mancier qui apprécient de se retrouver pour des lectures, jeux de société ou chorales...



“ *Ces moments partagés entre les jeunes et les seniors contribuent à tisser des liens de partage et de transmission de savoirs dans une grande convivialité* ”



**Carole BOULANGER**  
Conseillère municipale en charge du Programme intergénérationnel



## OUVERTURE DE LA PLAGE

Depuis le 3 juin La Plage est ouverte les week-ends dans son intégralité. Elle sera ouverte chaque jour à partir du samedi 1<sup>er</sup> juillet jusqu'au dimanche 3 septembre inclus.

### Carte de Plage

Des cartes d'adhésion individuelles sont disponibles sur demande aux Adamois, aux habitants de notre Communauté de communes de la Vallée de l'Oise et de Champagne-sur-Oise. Elles permettent l'accès à une entrée réservée et de bénéficier de tarifs privilégiés.

Pour les personnes extérieures, le plein tarif sera applicable à partir de 14 ans. Afin de favoriser la présence de familles sur le site et leur permettre de profiter des nombreuses activités sportives et de loisirs, des tarifs « famille » sont également institués.

Toutes les informations sont disponibles en ligne sur le site de la Ville. Les cartes individuelles sont à demander à La Plage lors des ouvertures ainsi qu'à l'Office de tourisme.



Un tout nouveau terrain de Beach-Soccer a fait son apparition à La Plage, avis aux amateurs de foot dans le sable !



## CHAMPION DE FRANCE N1

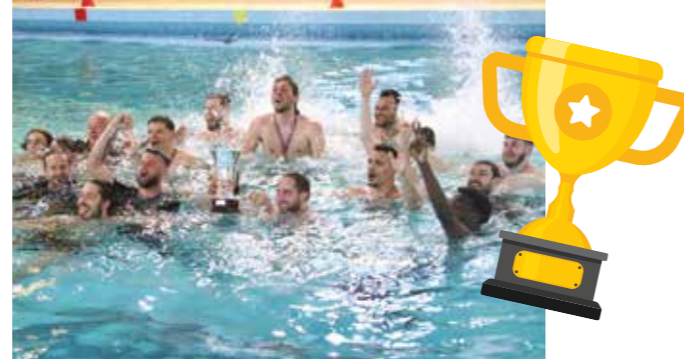

Le club National 1 de water polo (TSN de Taverny) est champion de France 2023.

Dans cette équipe, il y a cinq Adamois qui ont tous débuté et ont été formés au club de L'Isle-Adam - ASVO : Paul Genève, Thomas Michaeli, Ethan Procoppe, Elliot Guillemaud et Marwan Belhadj.

## LE CLUB ADAMOIS DE LA FORCE A 50 ANS !



Le club adamois de la force fête cette année ses 50 ans ! Cet anniversaire représente 50 ans de passion, d'efforts, de discipline, de rigueur, d'accompagnement, d'évolution des pratiques ou des matériels et des générations d'adhérents fidèles qui brillent en compétition de force athlétique.



## Le saviez-vous ?



### Podium national pour les archers adamois

L'équipe de sport partagé a terminé sur le podium avec la médaille de bronze lors des championnats de France de L'Isle-sur-la-Sorgue.

L'équipe est déjà préparée pour participer aux épreuves de l'année prochaine.

## Les Adamois à la Une



### Concours national

Louis Longhi, élève de Seconde au lycée Fragonard, a fini premier ex-æquo en individuel au Concours national de la Résistance et de la Déportation. Ce Concours, ouvert aux collégiens de troisième et aux lycéens, perpétue chez les élèves la mémoire des événements marquants et des figures importantes de cette période pour leur permettre de s'en inspirer et de faire le lien avec les devoirs civiques dans leur vie d'aujourd'hui.



### La boucherie de Nogent

Enzo Hervieu, apprenti à la boucherie de Nogent, a participé au Championnat des Meilleurs Apprentis Bouchers de France. Après avoir remporté les épreuves départementales puis régionales, il a terminé à la 9<sup>e</sup> place lors du concours final comportant 23 candidats. Ils étaient 9000 à postuler au titre au début du concours. Bravo à Enzo et à son maître d'apprentissage, M. Frédéric Cornette.



### Table de Cassan

Au 67<sup>e</sup> congrès mondial de l'association, le chef Mathieu Silvestre a été intronisé « maître cuisinier de France ». Les Maîtres Cuisiniers de France représentent le conservatoire du goût et des produits des terroirs français.

La table de Cassan, 2 avenue Michel Poniatowski - 01 34 73 29 22

## NOUVEAUX COMMERCES



Restaurant - Le Nid  
15 quai de l'Oise - 01.34.08.00.11



Food & drink - BaBar  
Avenue des écuries de Conti - Du lundi au dimanche :  
11h-14h30 / 18h30-22h - 01.34.08.80.90



Accessoires - Les Demoiselles  
9 Grande rue - lesdemoiselles95@gmail.com



AZERTY informatique  
29 avenue Michel Poniatowski - 01.39.99.75.29



## PLAN CANICULE

Le Centre Communal d'Action Sociale (CCAS) se mobilise tous les étés afin de recenser les personnes les plus exposées aux conséquences sanitaires d'une éventuelle vague de chaleur. Que vous viviez seul ou en couple, si vous êtes une personne de plus de 65 ans ou un adulte handicapé, n'hésitez pas à vous faire connaître.

Vous serez contacté par le service social en cas de déclenchement par la Préfecture du plan d'alerte et d'urgence, consécutif à une situation de risques exceptionnels, climatiques ou autres, afin de vérifier votre bon état de santé et pour vous rappeler les mesures préventives simples à observer.

Toutes les personnes souhaitant figurer sur ce registre peuvent se faire recenser auprès du CCAS. Un formulaire est disponible auprès de l'accueil mairie, de la mairie-annexe du Castelrose et du CCAS du lundi au vendredi de 9h00 à 12h et de 13h30 à 17h30. L'inscription est aussi possible par téléphone au service du CCAS au 01 34 69 03 29 ou par mail [centre.social@ville-isle-adam.fr](mailto:centre.social@ville-isle-adam.fr).

L'inscription est une démarche volontaire mais chacun a la possibilité de signaler au CCAS une personne isolée.

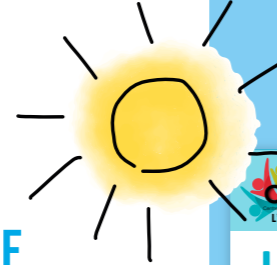

CCAS / PÔLE SENIORS  
L'Isle-Adam

### LE PORTAGE DES REPAS *a domicile*

un repas **VARIÉ et ÉQUILIBRÉ**  
7 jours / 7

Réservé aux seniors retraités et aux personnes en situation de handicap.

Pour plus de renseignements merci de contacter le Pôle seniors au 01 34 69 03 29

L'Isle-Adam  
Ma Ville par

## PORTAGE DES REPAS

Seul ou accompagné, des difficultés à faire vos courses ou vos repas, vous êtes en convalescence ou en situation de handicap...

Le CCAS vous propose le service de portage de repas à domicile 7j/7 livrés du lundi au vendredi.

Les menus sont élaborés par une diététicienne et permettent de garder une alimentation saine, variée et équilibrée.

Outre le portage en lui-même, ce service garantit un passage quotidien et veille au lien social.

C.C.A.S.  
L'Isle-Adam

### SORTIE ESTIVALE 2023

Mercredi 5 juillet  
Berck

## COMPLET

Inscriptions jusqu'au 16 juin 2023  
(sortie réservée aux Adamois)  
01 34 69 03 29  
7 rue Chantepie-Mancier

L'Isle-Adam  
Ma Ville par

## Geste santé n°10

### 10 GESTES ET TECHNIQUES POUR SE RÉVEILLER EN FORME

1. Comment réussir à se lever le matin ? Choisir une sonnerie musicale !
2. Se réveiller dès la première sonnerie et éviter de reporter la sonnerie de son réveil toutes les 10 minutes
3. Étirer son corps dès le matin avant de sortir du lit
4. Faire quelques mouvements au bord du lit
5. Boire un verre d'eau
6. Respirer de façon dynamique
7. Après un réveil tôt, prendre une douche (en terminant par un jet d'eau fraîche)
8. Se frictionner
9. Faire le plein de lumière
10. Pour décongestionner le visage quand on est fatigué, s'offrir un automassage



## LES MÉDECINS À L'ISLE-ADAM



### ■ Nouveau médecin généraliste

Le **Docteur Alain Benchimol** vient de s'installer au n°12 avenue des sapins, à L'Isle-Adam. La prise de rendez-vous se fait directement sur [www.doctolib.fr](http://www.doctolib.fr)

Depuis 2019, la Ville a accueilli 8 nouveaux médecins.

### ■ Locaux disponibles

Pour les professionnels de santé, il reste des places disponibles dans les maisons médicales :

- Cabinet médical du Prieuré au 115 bis avenue Valéry Giscard d'Estaing : 06.15.17.39.01
- Cabinet médical de Port L'Isle-Adam : mmplia.fr

### ■ Changements d'adresse

- À partir du 1<sup>er</sup> juillet, les médecins précédemment installés au 9 rue Mellet vont déménager leurs cabinets à L'Isle-Adam.

Les **Docteurs Emmanuelle Ivanoff et Gaël Lenoir** recevront leurs patients Résidence du Bois de Boulogne, Bâtiment Dauphine 3.

Le **Docteur Pierre Pénichon** sera installé 3 place Hubert Jolivet.

À partir du 17 juillet 2023, le **Dr Alice Couque** consultera au Cabinet médical du Prieuré.

- Le **Docteur Omar Limam** déplace son cabinet à Port L'Isle-Adam - 14 avenue Paul Thoureau.

La prise de rendez-vous pour les cinq médecins s'effectue sur [Doctolib.fr](http://Doctolib.fr)



## Les Matinales de la Santé

Les Matinales de la Santé, initiées par la Ville de L'Isle-Adam, proposent des conférences sur des thématiques de la santé pour partager l'actualité sur certains progrès médicaux et promouvoir de bonnes pratiques de prévention.

Les intervenants, médecins et spécialistes ainsi que professionnels de santé du territoire, sont notamment venus échanger avec de nombreux Adamois le 1<sup>er</sup> avril sur le thème du sommeil et le 3 juin sur celui de Sucré-Salé.

Les prochaines Matinales de la Santé auront lieu pendant Octobre rose.

## LES ANIMATIONS DE LA BIBLIOTHÈQUE

De nombreuses animations se sont déroulées ces dernières semaines à la bibliothèque : les ateliers pour les petits tels que le « matin bout'chou » ou le « raconte-nous » pour les 0-3 ans et les « histoires par-ci par-là » pour les 4-7 ans.

La bibliothèque a également proposé des ateliers de dessin de Mangas et des mises en sachet de graines pour la grainothèque.

Tout au long de l'année la bibliothèque propose des animations le mercredi pour les enfants et une fois par mois (le dernier vendredi du mois) le petit-déjeuner littéraire.

bibliotheque.ville-isle-adam.fr



### Date à retenir

La Bibliothèque Municipale Georges Duhamel de L'Isle-Adam fêtera ses 40 ans le samedi 23 septembre à 15h à la Maison de l'Amitié (45 avenue de Paris)

## LE MARCHÉ DES CRÉATEURS

Samedi 16 et dimanche 17 septembre - Parc du Château Conti



Le Marché des Créateurs est une exposition d'une cinquantaine d'artistes sélectionnés par les Affaires culturelles de la Ville afin de proposer aux amateurs d'art et de créations artistiques une diversité d'œuvres, peintures, sculptures et créations artisanales dans le cadre privilégié du Château Conti.

Pour cette 22<sup>e</sup> édition, ce rendez-vous tant attendu des artistes (l'édition 2022 n'ayant pas eu lieu en raison des travaux du mur de soutènement du parc du château Conti) se tiendra les 16 et 17 septembre.

« Nous avons sélectionné pour vous des artistes talentueux et variés : peintres, sculpteurs, bijoutiers, mosaïstes... »



Danièle DEBOUT-LEBLANC  
Conseillère municipale en charge du Marché des créateurs



## CINÉMA LE CONTI : L'ISLE-ADAM FILM FESTIVAL

Cette 21<sup>e</sup> édition du Festival, organisée par le cinéma Le Conti, du 23 au 24 septembre 2023, mettra à l'honneur les œuvres des réalisateurs d'aujourd'hui et de demain.

Ils seront évalués par un Jury de professionnels du cinéma et récompensés par quinze prix différents. Cette initiative a aussi pour objectif de promouvoir les arts sonores et visuels. Ce festival, depuis plus de 20 ans, s'attache à rappeler que le cinéma est lié à la littérature, à la musique, au dessin et à toutes les sources d'inspiration qui peuvent s'offrir à lui.

## MUSÉE D'ART ET D'HISTOIRE LOUIS-SENLECCQ



Les premiers groupes scolaires sont venus découvrir l'exposition « Emprunt lointain » et le travail des artistes Marie Ouazzani et Nicolas Carrier.

Après la visite et quelques croquis, les élèves ont créé leur plante en volume et en papier.

L'exposition se poursuit jusqu'au 17 septembre 2023.

## OFFICE DE TOURISME

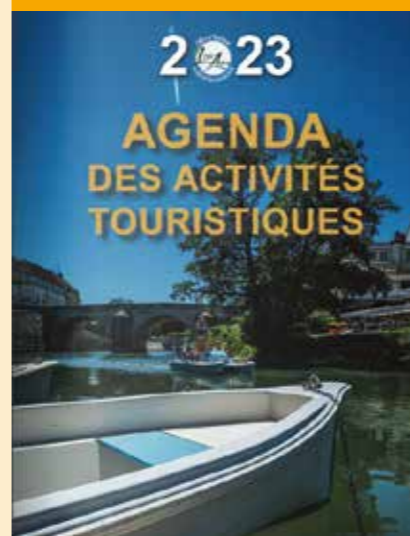

De nombreuses activités et animations sont proposées durant tout l'été aux familles

Renseignements 01 34 69 41 99  
tourisme-isleadam.fr

Jusqu'au 17 septembre  
**Exposition Emprunt lointain.**  
Marie Ouazzani et Nicolas Carrier  
Musée d'Art et d'Histoire Louis-Senleccq



Vendredi 16 juin à partir de 18h  
**Fête de la musique**  
La Plage



Samedi 17 juin à 15h  
**Découverte de l'herboristerie - À la rencontre du règne végétal : les plantes qui soignent.**  
Musée d'Art et d'Histoire Louis-Senleccq  
12€, nombre de places limité  
01 74 56 11 23

Samedi 17 juin à 15h  
**Conférence « Les mémoires en question »**  
Bibliothèque Georges Duhamel

Dimanche 18 juin à 9h30  
**83<sup>e</sup> anniversaire de l'Appel du 18 Juin 1940**  
Cimetière

Dimanche 18 juin de 10h à 18h  
**Première fête des sports de maillets**  
par l'association France Maillets Gateball  
Stade Philippe Grante



Samedi 24 juin de 18h à 22h  
**Fête de la musique pour les enfants**  
par le Comité des fêtes  
Cafétéria du centre sportif Amélie Mauresmo



Dimanche 25 juin à 11h  
**Cérémonie d'hommage aux victimes du Maquis de Ronquerolles**  
Bois de Ronquerolles

Dimanche 25 juin  
**Tournoi Annuel Tennis de Table par le TT Adamois**  
Centre sportif Amélie Mauresmo



Vendredi 30 juin à partir de 18h  
**Marché nocturne**  
Place de Verdun  
Dimanche 6 août  
**Exposition canine nationale**  
Parc Manchez



Mercredi 30 août 11h30  
**Commémoration de la libération de L'Isle-Adam**  
Place du Tillé

Samedi 9 septembre  
**Forum des associations**  
Centre sportif Amélie Mauresmo



## UNE TOILE SOUS LES ÉTOILES

La Communauté de communes de la Vallée de l'Oise et des Trois Forêts renouvelle son festival du cinéma en plein air à la fin de l'été.

- Parmain : le 26 août, **l'Ours**
- Villiers-Adam : le 27 août, **Harry Potter à l'école des sorciers**
- Méry-sur-Oise : le 29 août, **Le secret de la cité perdue**
- Presles : le 31 août, **Uncharted**
- Mériel : le 1<sup>er</sup> septembre, **Tous en scène 2**
- L'Isle-Adam : le 2 septembre, **Top Gun Maverik**

Les spectateurs sont invités à venir à partir de 21h pour une projection à la tombée de la nuit.

Il est recommandé de prévoir des fauteuils de camping, un plaid, une petite laine...

GRATUIT - Réservation conseillée à l'Office de Tourisme au 01 34 69 41 99



## SHOOP CITY

Notre Communauté de communes propose depuis le mois de mars 2023 un nouveau service avec l'application mobile et intuitive de proximité Shoop City.

Réunissant plus de 140 commerçants et artisans installés sur le territoire de la CCVO3F, elle offre une réelle relation de proximité entre les consommateurs et les acteurs économiques locaux.

Concrètement, l'application Shoop City permet de visualiser l'ensemble des informations nécessaires pour choisir sa boutique, s'y rendre, consulter les offres, produits ou menus, effectuer une réservation, acheter en ligne...

Le coût de l'adhésion et de la visibilité sur cette application est entièrement pris en charge par la Communauté de communes pour l'ensemble des commerçants et artisans inscrits, et ce pour une période de deux ans.

## LA RUE SAINT-LAZARE



Écurie du château Binder

La rue Saint-Lazare tient son nom du patron des lépreux « Saint-Lazare » (sous le nom de Saint-Ladre) car primitivement, il s'agissait d'un petit sentier qui conduisait de la rue de la Chaussée jusqu'à la léproserie ou maladrerie (actuellement 54 rue Saint-Lazare). Cette léproserie fut fondée en 1228 par Ansel III, seigneur de L'Isle-Adam. Le vocable de la chapelle de ce type d'établissement était ordinairement celui de Saint-Lazare. Cette léproserie, détruite en 1668, a laissé la place à la ferme Saint-Lazare, puis à partir de 1863 et jusqu'en 1890 à la manufacture de céramiques Mauger et Letu.

La rue Saint-Lazare a aussi accueilli la Mairie (ancienne justice de paix - n° 20) depuis la Révolution jusqu'en 1868, date de son installation dans les locaux actuels construits par Pierre-Charles Dambry. À cette même date, la rue Saint-Lazare a été prolongée depuis la Grande Rue jusqu'à l'avenue des Ecuries. Il y avait également rue Saint-Lazare des anciennes écuries du domaine du Parc, érigé par le célèbre carrossier parisien Charles Binder (1819-1891) qui sera maire de L'Isle-Adam de 1878 à 1891. Après le décès de ce dernier, le domaine est acheté en 1895 par le comte roumain Zogheb et prend

alors le nom de Commanderie. Celui-ci, dès 1904, fait détruire le château, combler les étangs, et lotir la propriété en 96 parcelles. Seules subsistent de cette belle époque les anciennes écuries en briques rouges, transformées depuis en appartements. Ce bâtiment caractéristique se trouve à l'angle de la rue Saint-Lazare et de la rue Dr Charles Fritz.

La rue Saint-Lazare a également été l'adresse de nombreux artistes : à découvrir dans un prochain Regards...

Source : Les Amis de L'Isle-Adam René Botto - amisdelisleadam.org

## LA CCVO3F INAUGURE LES BORNES DE RECHARGE

Les Maires des villes de la Communauté de communes de la Vallée de l'Oise et des Trois Forêts (CCVO3F), en partenariat avec le SIGEIF, ont inauguré le samedi 27 mai à Parmain, la mise en service des bornes électriques IRVE (Infrastructure de Recharge de Véhicule Electrique) sur tout le territoire de l'intercommunalité.

Avec le déploiement de cette première phase, 7 bornes de recharge ont été installées sur les communes de Béthemont-la-Forêt, L'Isle-Adam, (Place du Pâtis et au Port), Mériel, Méry-sur-Oise, Parmain et Presles. À L'Isle-Adam, deux bornes viennent compléter celles déjà en service sur les parkings du Castelrose et de Casino.

La CCVO3F prépare actuellement le lancement de la deuxième phase d'installation des bornes de recharge qui couvrira l'ensemble des villes de l'intercommunalité.



## Le saviez-vous ?



La Plage de L'Isle-Adam a été le lieu de tournage de nombreux films : des plus anciens comme « Bibi Fricotin » en 1951 de Marcel Blistene ou en 1959 « Rue des Prairies » de Denys de la Patellière avec Jean Gabin au plus récents tels que « Danse avec lui » de Valérie Guignabodet (2006), « Un secret » de Claude Miller avec Patrick Bruel et Cécile De France ou encore en 2012 « Les profs » de Pierre-François Martin-Laval.



## FLORILÈGE DE L'ISLE-ADAM

En 1958, un concours de quatrains fut organisé par le Syndicat d'Initiative de la région de L'Isle-Adam. Le Jury était présidé par Georges DUHAMEL de l'Académie française.

Suite à ce concours, le recueil « Florilège de L'Isle-Adam » fut édité en 1959. Retrouvé récemment, nous avons le plaisir de vous en faire profiter.

Telle une aimable nymphe, au bord de l'Oise assise,  
Comme pour contempler les coteaux de Parmain,  
Tu pourrais, à bon droit, arborer pour devise,  
Ces simples mots : Unis le Valois au Vexin.

Tu vis, au temps jadis, seigneurs et nobles dames  
Danser le menuet sous les ors des lambris ;

Ils ne sont plus, hélas ! mais t'ont laissé leur âme,  
Tu restes la Cité des Princes de Conti.

Qu'il est de coins charmants au doux pays de France !  
Du nord jusqu'au midi et de l'est au couchant ;  
Mais si vous souhaitez d'idéales vacances,  
Ne cherchez pas plus loin ; venez à L'Isle-Adam.

Louis DURET - Paris

## Groupe « Union pour L'Isle-Adam Ville Parc » Tribune de la majorité

**INTERVIEW d'Alphonse Pagnon, Adjoint au maire délégué en charge au Pôle Seniors**

**Comme responsable du Pôle Seniors pouvez-vous nous expliquer son fonctionnement ?**

Le Pôle seniors est une initiative de la municipalité. Organisé par le Centre social en partenariat avec des associations et la participation de bénévoles, le Pôle Seniors proposera dès la rentrée un programme d'animations diversifié avec des cours d'informatique, de cuisine, de jardinage, des ateliers de prévention ainsi que des colloques et des sorties sur des thèmes culturels et historiques. Il se chargera aussi de promouvoir des services existants à l'image du Transport à la Demande mis en place par la CCVO3F et qui rencontre un grand succès.

**À qui s'adresse le Pôle seniors ?**

Ce nouveau service matérialisé avec un espace dédié de 80 m<sup>2</sup> dans le Centre soeur Joannès répond à la nécessité d'informer et d'accompagner les seniors et, surtout, de proposer des activités et un lieu de convivialité pour prévenir l'isolement et la dépendance.

Il s'adresse à tous les Adamois de plus de 65 ans qui souhaitent se réunir pour partager activités et échanges conviviaux.

**Par ailleurs, vous êtes responsable du cimetière de L'Isle-Adam. Quelles actions récentes y ont été menées ?**

Le cimetière de L'Isle-Adam compte plus de 4500 sépultures. Ces 12 dernières années, 250 sépultures en état d'abandon ont été reprises et des cases de columbarium permettant de recevoir les urnes funéraires ont été installées. D'autre part, le carré militaire a été entièrement rénové avec la mise en place d'un entretien et d'un fleurissement permanents. Il est prévu également de poursuivre l'aménagement des allées et de créer un espace d'accueil à l'entrée.

## Groupe « Oxygène » Tribune de l'opposition

**Mobilité**

Près de 3 kilomètres et 40 minutes à pied pour se rendre du haut de Cassan à la gare. Si on prend la voiture, il faut payer le parking. Opter pour le vélo c'est se risquer sur des pistes cyclables discontinues et hachées. Les voiturettes sans permis et autres trottinettes électriques se multiplient dans nos rues anciennes qui n'ont pas été créées pour y mêler tous ces véhicules. L'architecture même et l'état des trottoirs posent eux aussi des problèmes d'adaptation à la circulation piétonne et aux personnes à mobilité réduite.

La question de la mobilité douce et écologique n'a pas encore été traitée, et celle de la mobilité des habitants encore moins. Lors des municipales de 2020 nous avons échangé avec vous sur la création d'un bus électrique intra-muros permettant aux habitants de « mieux vivre » leur ville. Cette proposition avait suscité un vif intérêt de votre part. Rendre la ville attrayante, c'est aussi permettre d'y vivre confortablement, d'y circuler aisément tout en préservant « l'atmosphère » que l'on respire, et ce quel que soit l'âge, la mobilité physique de chacun. Notre proposition de bus propre, nous paraît encore plus adaptée aujourd'hui qu'hier et ce pour des raisons d'encombrement des voies de circulations aux heures de pointes. N'oublions pas que notre ville avant d'être "une ville touristique" se doit d'être agréable et facile à vivre pour ses citoyens.

En adoptant des modes de transport plus respectueux de l'environnement, nous, citoyens, pouvons contribuer à la préservation de la beauté naturelle de notre ville tout en améliorant notre propre qualité de vie. Qu'attend le maire pour agir ?

C. PELEGRIN, E. LEGRIS & C. MULLER  
[www.oxygene2026.fr](http://www.oxygene2026.fr)

**Prochain Conseil municipal**

**Vendredi 7 juillet à 19h**  
Salon d'honneur de l'Hôtel de ville  
Retrouvez l'ordre du jour et le compte rendu du Conseil municipal sur notre site : [ville-isle-adam.fr](http://ville-isle-adam.fr)

**Prochain Conseil communautaire de la CCVO3F**

**Vendredi 30 juin à 19h**  
Salon d'honneur de l'Hôtel de ville



## ÉTAT CIVIL

### Bienvenue

**17/02** Maëly-Agnès Pierre-Louis  
**08/03** Izah Diallo  
**13/03** Charly Revenu  
**29/03** Alba Cassar  
**07/04** Frandyda Mbida  
**08/04** Raphaël Raguenet

**18/04** Isaac El Idrissi  
**23/04** Esteban Rodriguez  
**30/04** Sasha Moreira Brunet  
**17/05** Kailan Makaïa  
**19/05** Pharrell Thera  
**22/05** Lehna Boujerfaoui

### Félicitations

**22/04** Camille Grizon & Guillaume Helin  
**29/04** Maria Gaspar & Cédric Klaes  
**06/05** Audrey Imhof & Thomas Génin  
**06/05** Anaïs Vauquelin & Jérémy Leclere  
**13/05** Prune Pieters & Antoine Gallard  
**20/05** Marina Lenz & David Céranic  
**20/05** Laurie Berdalle & Deelan Duriez

### Ils nous ont quittés

**07/02** Marie Boyer, 87 ans  
**13/02** Victor Deneve, 95 ans  
**17/02** Jacqueline BINET, veuve Pecqueur, 95 ans  
**19/02** Michelle Hego veuve Zydek, 87 ans  
**20/02** Ghislaine Maurel veuve Portes, 85 ans  
**23/02** Serge Maestro, 86 ans  
**26/02** Jacques Rioux, 80 ans  
**25/02** Thérèse Fonty épouse Racinet, 78 ans  
**25/02** André Recq, 76 ans  
**03/03** Marie-Louise De Vecchi veuve Gobet, 97 ans  
**06/03** Patrice Auboin, 96 ans  
**06/03** Laurence Mosson veuve Gramont, 61 ans  
**07/03** Nathalie Denis, 58 ans  
**10/03** Philippe Woussen, 76 ans  
**13/03** Marie-Josette Mijere épouse Quere, 82 ans  
**28/03** Louise Rouxel, épouse Leclair, 92 ans  
**29/03** Christelle Tribondeau, 58 ans  
**30/03** Manuel Estefania da Silva Barco, 70 ans  
**10/04** Elisa Bragança épouse Viana, 68 ans

**10/04** Robert Rinn, 88 ans  
**16/04** Véronique Lhernault veuve Govaert, 63 ans  
**17/04** Chantal Pasquelin veuve Noury, 71 ans  
**17/04** Joëlle Guilbert, 76 ans  
**17/04** Alain Nawoy, 69 ans  
**20/04** Françoise Schmit veuve Maugain, 81 ans  
**22/04** Micheline Fournier veuve Molinengault, 89 ans  
**24/04** Lucie Badreau, épouse Bellom, 89 ans  
**24/04** Pierre Poirier, 93 ans  
**05/05** Paulette Pouron veuve Aizier, 93 ans  
**11/05** Jacques Delapalace 96 ans  
**11/05** Yannick Dupont, 63 ans  
**15/05** Jacqueline Deglatigny, 80 ans  
**20/05** Monique Peltier, 89 ans  
**20/05** Roger Poulet, 77 ans  
**21/05** Madeleine L'Helias, 83 ans  
**21/05** Françoise Depierre, 81 ans  
**22/05** Roland Filleaudeau, 86 ans  
**22/05** Odette Dupuy veuve Delaplace, 96 ans  
**22/05** André Hermans, 91 ans  
**24/05** Sophie Pesche, 54 ans



**Laurence Gramont**, figure emblématique de L'Isle-Adam, Laurence Gramont est l'épouse et la collaboratrice de Frédéric Gramont, avec lequel elle dirigea le cinéma Le Conti, repris par leurs fils Franck



**Marie-Josette Quéré**, Adamoise depuis de nombreuses années Marie-Josette Quéré fut longtemps active dans la vie associative adamoise, notamment en tant que secrétaire de l'Olympique Adamois.

Avis reçus jusqu'au 24 mai - Publié avec l'accord des familles



## Pharmacies de garde

La nuit, appeler la gendarmerie au 01 34 69 73 30

**Dimanche 11 juin**  
Pharmacie Lawniczac  
Saint-Martin-du-Tertre : 01 30 35 71 44

**Dimanche 18 juin**  
Pharmacie des Plantes  
L'Isle-Adam : 01 34 69 00 03

**Dimanche 25 juin**  
Pharmacie Bardet  
Parmain : 01 34 73 02 12

**Dimanche 2 juillet**  
Pharmacie Leroux  
Belloy-en-France : 01 30 35 75 21

**Dimanche 9 juillet**  
Pharmacie Villemont  
Mériel : 01 34 21 52 38

**Vendredi 14 juillet**  
Pharmacie Dupont  
Viarmes : 01 30 35 40 26

**Dimanche 16 juillet**  
Pharmacie Moussiessie  
Montsout : 01 34 69 80 60

**Dimanche 23 juillet**  
Pharmacie Raby  
Parmain : 01 34 73 01 90

**Dimanche 30 juillet**  
Pharmacie Walch  
Luzarches : 01 34 71 28 10

**Dimanche 6 août**  
Pharmacie Parmentier  
Beaumont-sur-Oise : 01 34 70 00 19

**Dimanche 13 août**  
Pharmacie Douet  
Asnières-sur-Oise : 01 30 35 36 76

**Mardi 15 août**  
Pharmacie Theaudin  
Viarmes : 01 30 35 33 60

**Dimanche 20 août**  
Pharmacie Bardet  
Parmain : 01 34 73 02 12

**Dimanche 27 août**  
Pharmacie Bresson  
Presles : 01 34 70 06 88

**Dimanche 3 septembre**  
Pharmacie Magnier  
Chaumontel : 01 30 35 03 12

# LA PLAGE

## en musique

Vendredi 16 juin à partir de 18h

🎵 **Concerts gratuits**

🎵 **Restauration sur place**

🎵 **Exposition-vente d'articles de plage**

🎵 **Avec le concours des commerçants adamois**

Retrouvez le programme sur le site [ville-isle-adam.fr](http://ville-isle-adam.fr)

