

Regards
de

#120
MARS 2024

L'ISLE-ADAM

VILLE DE LA COMMUNAUTÉ DE COMMUNES DE LA VALLÉE DE L'OISE ET DES TROIS FORÊTS

POLICE
MUNICIPALE

DOSSIER

Sécurité



Concours L'Isle-Adam en fleurs



Inscriptions jusqu'au
21 juin 2024

Passage du jury
semaine du 24 juin 2024

Règlement sur le site de la Ville
ville-isle-adam.fr

Jardins, terrasses, bateaux
balcons fleuris...



Chères Adamoises, chers Adamois,

La sécurité des Adamois est une priorité, c'est pourquoi nous avons, avec mon équipe et avec l'appui de notre communauté de communes, renforcé depuis plusieurs années les moyens nécessaires à une politique de sécurité et de prévention efficace et adaptée à notre commune, avec un objectif, celui de préserver le calme et la qualité de vie à L'Isle-Adam.

Je pense en premier lieu à notre dispositif de vidéosurveillance doté aujourd'hui de 85 caméras ainsi que du Centre de Surveillance Urbain et bientôt des 15 caméras supplémentaires faisant partie de la 2^e phase de déploiement portée par notre Communauté de Communes, soit un total de 100 caméras installées en ville au 2^e semestre 2024. Ces

caméras rendent un précieux service aux forces de l'ordre, que ce soit en prévention, en intervention immédiate ou en résolution d'enquêtes.

La Gendarmerie nationale joue évidemment un rôle déterminant. Nous bénéficions pleinement de leur forte implantation à L'Isle-Adam et nous continuerons bien sûr à les soutenir et à les accueillir dans les meilleures conditions possibles.

Nous avons également renforcé les moyens humains et matériels de notre Police municipale, avec désormais 14 agents opérationnels, formés, équipés et armés. En plus de leur présence sur la voie publique, ils réalisent des diagnostics à domicile pour prévenir les cambriolages, des opérations de sensibilisation auprès des personnes âgées et toujours les Opérations Tranquillité Vacances.

Si cette politique porte à certains égards des fruits, pour rester performant, il est fondamental de continuer à s'adapter aux nouvelles formes de délinquance et d'incivilités en prenant certaines initiatives.

Par exemple, en misant sur le déploiement de moyens partagés avec les communes voisines. C'est ainsi que nous avons signé en juillet 2023 une convention avec Parmain et en février 2024 avec Presles, ouvrant la possibilité aux policiers municipaux de nos trois communes de réaliser des patrouilles sur l'ensemble du territoire en coopération avec notre brigade de Gendarmerie. L'objectif est de garantir une plus grande efficacité dans la lutte contre les incivilités et les délits routiers, lesquels ne connaissent pas les « frontières » administratives qui sont ainsi effacées pour un meilleur résultat.

Ou encore en sensibilisant le plus grand nombre à certains phénomènes de délinquance nouveaux, à travers des réunions publiques à l'image de celle organisée pour les « Seniors » le 7 mars à l'espace Magallon.

La sécurité des Adamois est une priorité, c'est pourquoi nous continuerons à faire preuve d'adaptation, d'anticipation, de pragmatisme, d'efficacité et d'esprit d'innovation, à court terme et sur le temps long.

Bien sincèrement,

Tres sincerement
Sébastien Poniatowski

Sébastien Poniatowski
Maire de L'Isle-Adam
Président de la Communauté de communes CCV03F

SOMMAIRE

Rétrospective	4	Solidarités et santé	22
Budget	6	Culture et tourisme.....	24
Environnement et biodiversité.....	8	Agenda	26
Enfance et jeunesse	10	Vallée de l'Oise.....	27
Sécurité, civisme et voirie.....	12	Histoire.....	28
Cadre de vie	14	Tribunes d'expression	30
Dossier spécial : la Sécurité	16	État civil.....	31
Vie associative, sports et loisirs.....	20	Pharmacies de garde	31



Directeur de la publication : Sébastien Poniatowski ; Rédacteur en chef : Armelle Chapalain ; Rédaction : Caroline Chevauché ; Conception : Virginie Klein ; Crédit photos : Mairie de L'Isle-Adam / iStock ; Imprimerie : Passion graphic 01 83 85 60 88 ; Distribution : Kepha ; Dépôt légal : ISSN N 1157-6804 ; Bulletin Municipal imprimé à 8200 exemplaires sur papier PEFC issu de la gestion des forêts.

Mairie de L'Isle-Adam, 45, Grande Rue - Tél : 01 34 08 19 19
Malgré l'attention portée à la réalisation de ce bulletin municipal, il est possible que d'éventuelles erreurs se soient produites. Merci de faire parvenir vos suggestions au Service Communication : Mairie de L'Isle-Adam, 45 Grande Rue - 95290 L'Isle-Adam - communication@ville-isle-adam.fr

Le Noël adamois

samedi 23 décembre 2023



Dimanche 14 janvier - Cérémonie des vœux du Maire aux Adamois - Centre sportif Amélie Mauresmo



Vendredi 26 janvier - Galette des rois avec les Résidents de l'Hôpital Chantepie-Mancier



Samedi 3 février - Remise des prix du Championnat d'orthographe et mise à l'honneur des bénévoles de la lecture
Salon d'honneur de l'Hôtel de ville

L'Isle-Adam sous la neige

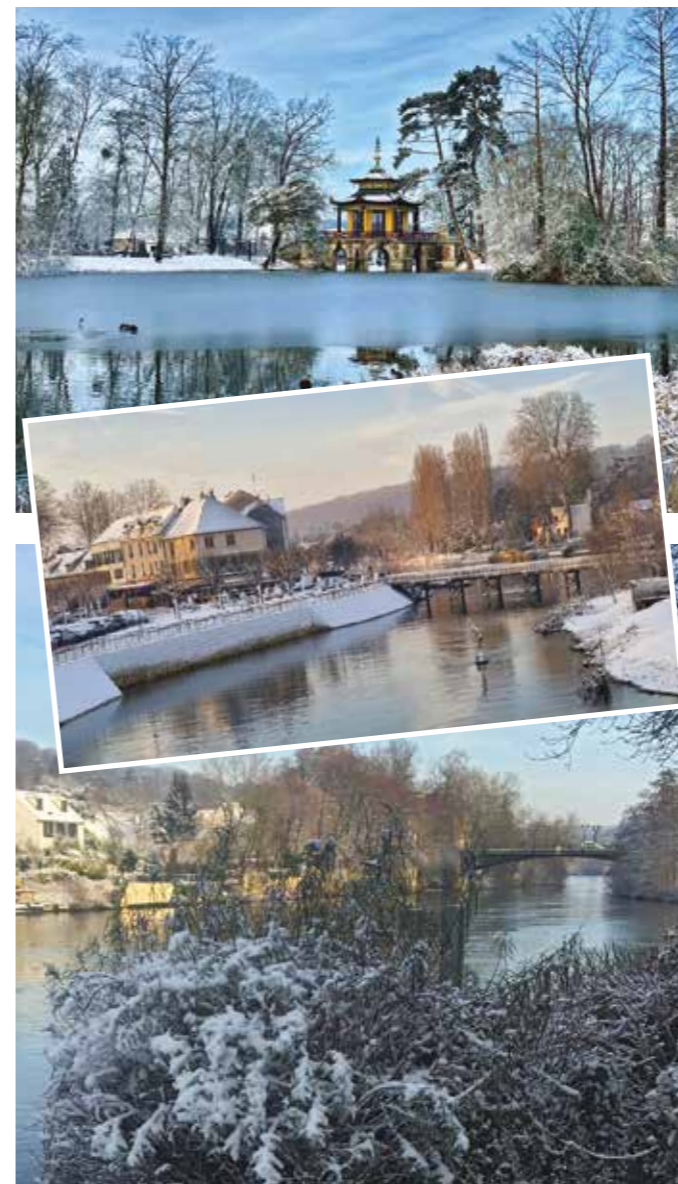

Quelques chiffres concernant l'opération de salage et déneigement :

- 60 km de voirie
- 7 heures d'intervention par jour
- 1 tracteur dédié au déneigement
- 2 saleuses
- 19 bacs à sel



Mercredi 7 février - Atelier crêpes
Pôle Seniors



Samedi 12 février - Congrès départemental de l'UNC



Mercredi 14 février - Musée mobile d'art moderne - MUMO du Centre Georges Pompidou - Place de Verdun

BUDGET PRÉVISIONNEL 2024

Interview de Michel Vray, adjoint au Maire en charge des Finances

« Ce budget par sa construction permet d'envisager sereinement la mise en place des projets structurants attendus pour notre Ville-Parc.



Michel VRAY
Adjoint au Maire en charge des Finances



et les coûts maintenus élevés de l'énergie qui ne retrouveront plus les niveaux antérieurs à 2020. Malgré ce contexte qualifiable de tendu, il n'est pas prévu d'augmenter le taux d'imposition de la ville pour le foncier. Ce budget 2024 s'établit en « Recettes / Dépenses » en équilibre à 28.145.851€, avec 21.314.871€ en fonctionnement et 6.830.980€ en investissement. Nos indicateurs-clefs comme la pérennisation de l'auto-financement et la poursuite du désendettement, clef de voûte d'une politique publique efficace, restent largement au vert.

Quelles sont les grandes réalisations attendues ?

Nous poursuivrons les travaux d'entretien et de rénovation énergétique dans les écoles et les bâtiments municipaux ainsi que les travaux de voirie et de circulations douces. En parallèle, 2024 sera marquée par la réalisation de plusieurs grands projets comme le lancement de la rénovation de la Maison des Joséphites, la création de la chaussée Saint-Martin et de la Plaine des Sports, l'installation de l'orgue et la réhabilitation complète de la Place du Tillé.

Avec le budget 2024, Monsieur le Maire et l'ensemble de son équipe avec les services de la Ville disposent des moyens pour dispenser les services attendus par les Adamois, préparer la commune aux défis de la transition écologique, entretenir et valoriser notre patrimoine.

Comment avez-vous construit le budget 2024 ?

Le budget pour l'année 2024 a été adopté par le Conseil municipal du 15 décembre 2023. Depuis plusieurs années, nous adoptons le budget en fin d'année ce qui présente un double intérêt. Le premier est d'engager une vraie réflexion sur les inscriptions des éléments prioritaires et nécessaires, tant à l'investissement qu'au fonctionnement de la collectivité. Le second quant à lui est de donner aux différents services au plus tôt leurs feuilles de route et de pouvoir engager directement, dès le 2 janvier, le programme de l'année dressé par ce budget.

Quelles sont les priorités sur lesquelles s'appuient la construction du budget ?

C'est notre Maire qui fixe le cap budgétaire avec trois exigences majeures : **assurer** une haute qualité des services aux Adamois, **conserver** un endettement par habitant assez faible. Cela représentera 490€ par habitant en 2024, **garantir** une capacité d'auto-financement nécessaire à la poursuite des investissements et au lancement des grands projets, dans la droite ligne du programme de la mandature, en limitant les dépenses de fonctionnement et notamment la masse salariale.

Quels sont les données majeures de ce budget 2024 ?

Tout d'abord, le budget doit composer avec la suppression des recettes de la taxe d'habitation, l'érosion de la dotation de l'Etat, le niveau élevé de l'inflation, l'augmentation des charges salariales

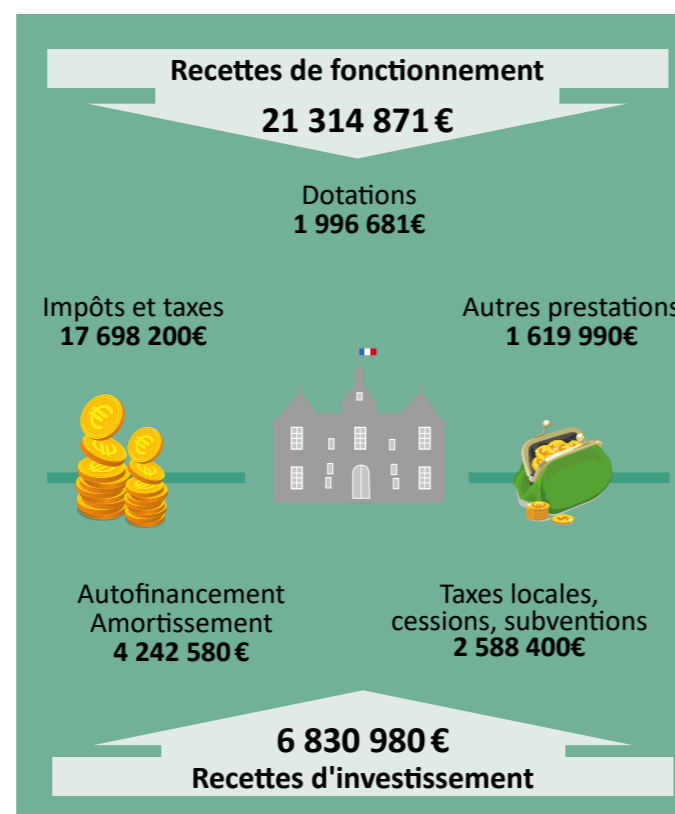

DÉPENSES DE FONCTIONNEMENT

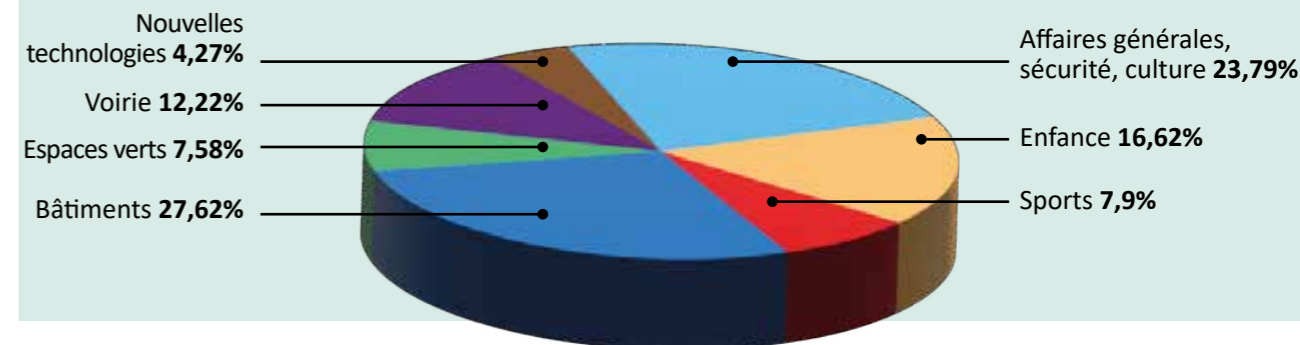

DÉPENSES D'INVESTISSEMENT

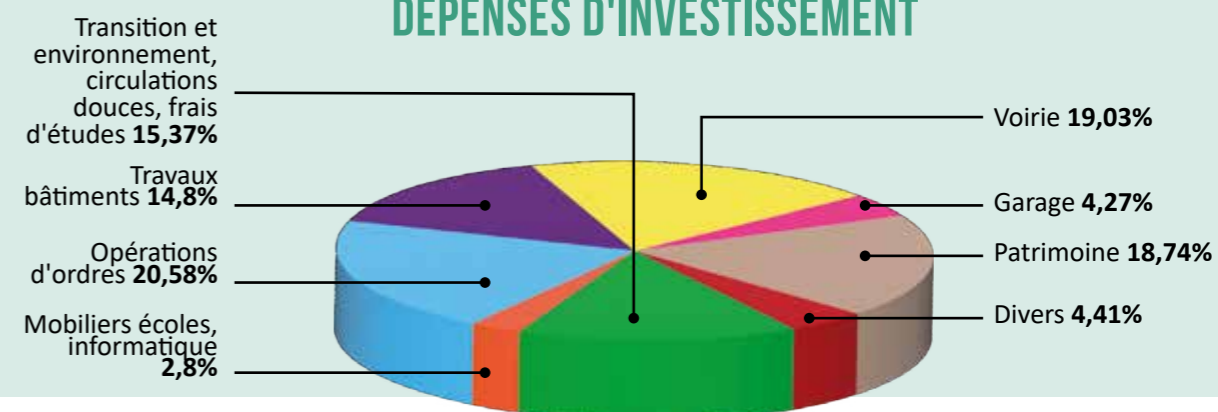

GRANDS PROJETS 2024

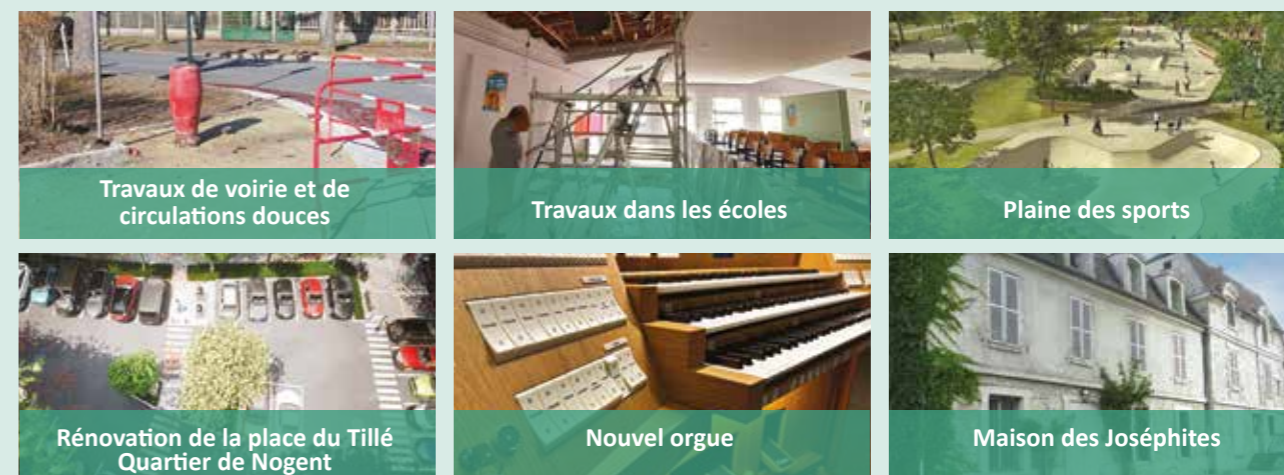

BUDGET PRÉVISIONNEL PLAGE 2024

Recettes de fonctionnement : 564 139 €
Recettes d'investissement : 108 429 €



BUDGET PRÉVISIONNEL SCÈNE ADAMOISE 2024

Recettes de fonctionnement : 257 900 €
Recettes d'investissement : 40 000 €

La Scène Adamoise

JOURNÉE PRINTANIÈRE À L'ISLE-ADAM

SAMEDI 23 MARS 2024

Le retour du printemps est annoncé le mercredi 20 mars. À cette occasion, la Ville organise une journée printanière le samedi 23 mars :

ENSEMBLE, NETTOYONS LA NATURE

Cette manifestation, en partenariat avec TRI-OR et l'IASEF, rassemble les Adamois pour ramasser les déchets abandonnés dans la nature et contribuer à prolonger la propreté de notre environnement.

Cette année les volontaires présents se réuniront dès 13h30 à la zone de biodiversité de la Rosière. Des sacs de ramassage seront mis à disposition. Il est vivement conseillé de revêtir une tenue appropriée, incluant des bottes et des gants.



PREMIER MARCHÉ AUX FLEURS

Les commerçants du marché, en collaboration avec la Ville de L'Isle-Adam, mettent en place une journée dédiée aux fleurs. Le samedi 23 mars de 9h à 17h, sur la place de Verdun, des pépiniéristes, horticulteurs et producteurs seront présents pour partager leur savoir lors du Marché aux fleurs.

Concours L'Isle-Adam en fleurs

Les Adamois sont conviés à participer jusqu'au vendredi 21 juin au concours visant à récompenser la plus belle mise en valeur florale et végétale des jardins, terrasses, balcons, bateaux... visibles depuis la rue.

Le concours se décline en sept catégories :

- Maisons Individuelles
- Balcons, terrasses, fenêtres
- Bâteaux du Port de L'Isle-Adam
- Commerçants et restaurants
- Jardins des écoles
- Jardins familiaux
- Immeubles collectifs

Le jury effectuera ses visites la semaine du 24 juin. Le bulletin d'inscription et le règlement sont disponibles en téléchargement sur le site officiel de la Ville.



FÊTE DE LA NATURE SAMEDI 25 MAI 2024

L'Isle-Adam, réputée pour son environnement exceptionnel, renouvelle sa participation à la Fête de la Nature, un événement dédié à la célébration et à la préservation de notre cadre de vie.

De nombreuses associations et des initiatives écologiques seront présentées tout au long de la journée à la zone de biodiversité de la Rosière comme :

- L'éco-pâturage
- La mycologie
- La découverte du brochet
- L'astronomie
- La macrophotographie
- Des conseils de jardinage
- La distribution de bulbes à planter
- Des ateliers créatifs
- Des circuits découvertes



Le saviez-vous ?

Le printemps est le moment où la nature se réveille : de nombreuses plantes commencent leur cycle de croissance.

Il est dès lors essentiel d'apporter une attention particulière à l'entretien des végétaux déjà présents.

Voici trois conseils, de nos jardiniers pour assurer la bonne santé de vos plantes :

- Retirer les protections hivernales qui ont été installées autour des plantes.
- Diviser les vivaces qui ont pris des proportions excessives afin de favoriser une croissance saine et équilibrée.
- Effectuer la taille des arbustes printaniers dès la fin de leur période de floraison.



PRENONS SOIN DES AMPHIBIENS



Au début du mois de février, des panneaux incitant à la protection des grenouilles ont été installés dans la zone des Trois Sources, à proximité de la clinique Conti ainsi que dans le Parc de Cassan. Cette démarche vise à sensibiliser les conducteurs à la présence d'amphibiens à la suite de nombreux incidents d'écrasement qui se sont produits dans ces secteurs.

Les amphibiens jouent un rôle essentiel dans le maintien de l'équilibre écologique et contribuent à la diversité biologique des écosystèmes où elles se trouvent.

NETTOYAGE DU BORD DE L'OISE



Ce début d'année est rythmé par le nettoyage des bords de l'Oise. Le Syndicat Mixte des Berges de l'Oise (SMBO) prend en charge l'entretien de la végétation le long des rives. Le principe consiste à maintenir une végétation basse, propice à la biodiversité, à entretenir les sujets plus imposants et à ne conserver que ceux qui contribuent à la stabilité des berges grâce à leurs racines.

Ces opérations d'entretien sont effectuées tous les 10 ans. Les abords de l'écluse ne sont pas pris en charge par le SMBO mais par les Voies Navigables de France. Leur entretien sera donc prévu lors d'une autre opération.

TRI DES BIODÉCHETS



Courant 2024, tous les ménages devront disposer d'une solution leur permettant de trier les biodéchets.

Durant le premier semestre de cette année, le syndicat Tri-Or continuera de proposer des composteurs individuels aux résidents en pavillons avec jardin.

Au second semestre, de nouvelles actions seront lancées :

- Installation de composteurs partagés dans les résidences volontaires.
- Mise en place d'une trentaine d'abris-bacs pour les habitants des immeubles et des maisons de ville.
- Organisation d'ateliers de broyage dans les communes.



SÉJOURS ÉTÉ 2024

Pour les vacances d'été 2024, l'Accueil de loisirs Jean-Paul Nomblot (ALSH) et le service jeunesse de la Ville ont élaboré des séjours spécialement adaptés aux jeunes Adamois de 4 à 16 ans. Voici les destinations proposées :

- **Séjour été** - Pour les 9-16 ans du 8 au 12 juillet à la Base de loisirs Terre d'Auge dans le Calvados.
- **Soif d'aventure** - Pour les 4-10 ans du 8 au 12 juillet en Eure et Loir à Bérou-la-Mulotière.
- **Soif de nature** - Pour les 4-10 ans du 8 au 12 juillet en Eure et Loir à Bérou-la-Mulotière.
- **Île de Ré** - Pour les 6-11 ans du 19 au 30 juillet en Charente-Maritime à La Courde sur Mer.
- **Presqu'île de Crozon** - Pour les 6-12 ans du 19 au 30 juillet dans le Finistère à Telgruc-sur-Mer.
- **Mont « t » Leman** - Pour les 6-14 ans du 12 au 25 août en Haute-Savoie à Bernex.

Pour obtenir d'avantage d'informations, contacter l'ALSH au 01 34 69 23 84 ou télécharger la brochure depuis le site internet de la Ville.



DYNAMISME ET CRÉATIVITÉ AU CENTRE DE LOISIRS JEAN-PAUL NOMBLOT

Le Centre de Loisirs continue de proposer une offre variée d'activités destinées aux jeunes Adamois. Parmi ces initiatives captivantes, des sessions d'échecs se sont déroulées avec les grandes sections de maternelles en partenariat avec le Club d'échecs adamois.

En parallèle, les petits artistes en herbe ont eu l'occasion de faire valoir leurs talents lors d'un concours de dessin.

Le mois de janvier a également été marqué par une campagne de sensibilisation au gaspillage alimentaire. Les enfants ont activement participé en créant des affiches éducatives et des portraits artistiques originaux confectionnés à partir de fruits et légumes. Ces œuvres uniques seront bientôt exposées dans les cantines scolaires de la Ville.



LA SEMAINE DE LA LECTURE

Du 22 au 26 janvier dernier, ce rendez-vous intergénérationnel très attendu a offert aux aînés l'opportunité de partager des moments de lecture avec les élèves des écoles maternelles et élémentaires. Ensemble, ils ont exploré les merveilles des contes.

Au total, 39 ateliers, orchestrés avec passion par 25 bénévoles, ont égayé des lieux emblématiques tels que le Salon d'honneur de l'Hôtel de ville, le Musée d'art et d'histoire Louis Senleccq et le Château Conti.

Ces moments conviviaux ont permis d'échanger et de partager la passion commune de la lecture !



LE CMJ PRÉPARE LE CARNAVAL



Le Conseil Municipal des Jeunes (CMJ) est en pleine effervescence pour préparer le prochain carnaval. Après un vote enthousiaste, le thème choisi est « JO-Pays du monde ».

Les jeunes conseillers ont mis en œuvre leur créativité et leur esprit d'équipe pour concevoir une magnifique banderole qui sera apposée sur leur char, ajoutant ainsi une touche colorée et festive à l'événement à venir.



Depuis le mois d'octobre, les élèves des moyennes et grandes sections des écoles maternelles de L'Isle-Adam ont le privilège de découvrir les subtilités de la langue anglaise grâce aux cours hebdomadaires d'une demi-heure, proposés par notre intervenante, Juana Vasquez Khan.



Retour sur...

Portes ouvertes au lycée Fragonard



Le samedi 27 janvier, le lycée Fragonard a ouvert ses portes en accueillant plusieurs centaines de jeunes souhaitant découvrir l'établissement, ses enseignements, ses spécialités et ses options pour la rentrée scolaire de septembre.

Cette matinée a été une occasion précieuse d'échanger avec divers interlocuteurs et de recevoir des conseils éclairés sur l'orientation. Un événement couronné de succès qui a souligné l'engagement du lycée Fragonard envers l'accompagnement des élèves dans leur parcours éducatif.

Programme « Savoir rouler à vélo »



Le programme « Savoir rouler à vélo », avec la participation du Cyclo club de L'Isle-Adam, progresse avec le troisième bloc qui se concentre sur la compétence de se déplacer à vélo dans des situations réelles. L'école élémentaire Albert Camus a lancé cette phase finale le 12 janvier avec les élèves de CM1 et CM2, suivie le 2 février par l'école de Cassan.

L'école Notre-Dame se joint à cette initiative en entamant le premier bloc début février, dans l'objectif de conclure le programme d'ici la fin mars.

JOURNÉE DE L'EUROPE

La 5^e édition de la Journée de l'Europe se tiendra le mercredi 24 avril à la Scène Adamoise, dans le cadre du Joli mois de l'Europe, qui rassemble divers événements organisés autour du 9 mai, date anniversaire de la déclaration Schuman en 1950.

À cette occasion, deux événements ayant pour objectif de sensibiliser les Adamois au fonctionnement de l'Union européenne et à ses institutions auront lieu :

- Une simulation du Parlement européen : les lycéens des classes européennes du lycée Fragonard, encadrés par les étudiants du Master EEI Projet européen de l'Université de Cergy-Pontoise et les bénévoles de l'Association des Jeunes Européens, débattront sur le thème de « La réduction de l'incidence de certains produits en plastiques sur l'environnement ».
- Dans l'après-midi, Michel BARNIER, ancien Ministre des Affaires étrangères et Commissaire européen, donnera une conférence ouverte aux Adamois sur le thème des relations géopolitiques de l'Union européenne.

Samedi 27 avril à 20h30, le « Joli mois de l'Europe » prendra fin avec une représentation du concert de l'Orchestre de chambre de la Nouvelle Europe à La Scène Adamoise.



INSCRIPTION SUR LES LISTES ÉLECTORALES

Pour voter aux prochaines élections européennes le dimanche 9 juin 2024, il est impératif d'être inscrit sur les listes électorales. Les demandes d'inscription peuvent être soumises en ligne, en mairie ou par courrier à tout moment de l'année.

Pour plus d'informations, veuillez contacter le Castelrose au 01 34 08 19 13.



CONSEIL MUNICIPAL DU 15 DÉCEMBRE 2023

Le Conseil a adopté les décisions suivantes :

- L'adoption du budget 2024 lequel prévoit une maîtrise continue des dépenses, la pérennisation de l'auto-financement et la poursuite du désendettement. Cette maîtrise budgétaire permettra de continuer les investissements dans la voirie, la transition écologique de nos bâtiments, la mobilité, le patrimoine, ...
- Après la mise en place du partenariat des Polices municipales de L'Isle-Adam et de Parmain, la signature d'une Convention identique avec la ville de Presles dans une recherche de mutualisation et sans générer d'impact significatif sur la sécurité des Adamois a été autorisée ; ces actions seront menées en coordination avec les forces de sécurité de l'Etat.
- La modification simplifiée du Plan Local d'Urbanisme (PLU) pour encadrer l'installation de panneaux photovoltaïques et de systèmes de chauffages écologiques ainsi que le plan des zones d'accélération pour l'implantation d'installations terrestres de production d'énergies renouvelables.
- L'extension du périmètre du droit de préemption sur les fonds de commerce au quartier de Port L'Isle-Adam afin d'être en capacité de préserver la vitalité et la diversité des commerces.
- La mise en place d'un partenariat avec le Conservatoire d'espaces naturels d'Île-de-France pour la gestion de la zone de biodiversité de la Rosière.
- L'acceptation d'un don d'œuvres de Jules Dupré et de Léon-Victor Dupré pour le Musée d'Art et d'Histoire Louis-Senleçq.

NOUVELLE COLLABORATION DES POLICES MUNICIPALES ENTRE L'ISLE-ADAM ET PRESLES



En juillet 2023, la première collaboration des forces de police de L'Isle-Adam a été officialisée avec la ville de Parmain. Cette démarche concluante s'étend désormais à la ville de Presles.

Le jeudi 8 février 2024, Sébastien Poniatowski, Maire de L'Isle-Adam et Céline Caudron, Maire de Presles, ont signé la convention de mise à disposition des agents de la Police municipale entre les deux communes.

Cette collaboration s'effectue en coopération avec la Gendarmerie nationale. Les coûts de ce partenariat sont facturés aux communes de Parmain et de Presles.

TRAVAUX SQUARE GÉO GRANDJEAN



Apprécié par les habitants du quartier de la Faisanderie, le square Géo Grandjean présentait des allées dégradées, presque disparues en raison de la végétation environnante. La Ville a entrepris la réhabilitation des chemins du square Géo Grandjean, d'une longueur de 250 mètres. Cette initiative offre désormais aux Adamois un revêtement naturel contribuant à la préservation de la perméabilité du sol.

Les travaux menés se sont déroulés en deux phases : une première partie à la fin de l'automne et la seconde cet hiver, en janvier.

Travaux passés et à venir !



TRAVAUX RUE DE VILLIERS-ADAM



Les travaux de rénovation de la rue de Villiers-Adam ont été officiellement lancés à la fin du mois de février pour une remise en état de la rue englobant la chaussée, les bordures et les trottoirs. En raison de la dégradation significative de la rue, ce projet représente un engagement de longue date de la part de la Ville pour garantir une sécurité maximale aux habitants tout en préservant un aspect esthétique.

NOUVEAU PARKING VÉLO



Pour améliorer la facilité de stationnement des vélos, un nouveau parking dédié a été mis en place mi-février à proximité du clubhouse de tennis.

MODERNISATION DES ÉCLAIRAGES DES TENNIS



À la fin du mois de février, des travaux d'éclairage ont été initiés dans les trois courts intérieurs des tennis. Un passage au LED qui offre aux adhérents un confort supplémentaire tout en contribuant à réduire la consommation énergétique de la Ville.

RÉNOVATION DE LA PLACE DU TILLÉ - QUARTIER DE NOGENT



Située au cœur du quartier historique de Nogent à L'Isle-Adam, la Place du Tillé revêt une importance particulière en tant que « Place de village ».

Lors de la réunion publique dédiée aux projets du quartier au printemps 2022, les riverains ont exprimé le souhait de préserver la place en tant que lieu central de vie et de rencontres, tout en favorisant la présence de commerçants locaux, la présentation des arbres et

en minimisant la perte de places de stationnement. Toutes ces suggestions ont été prises en considération lors de la phase de conception du projet.

La ville a organisé une consultation des Adamois à partir d'une exposition du projet dans le hall d'entrée de l'Hôtel de Ville. Les travaux sont prévus durant l'été 2024.

BUDGET PARTICIPATIF de L'Isle-Adam

Dans le cadre du budget 2024 adopté le 15 décembre dernier par le Conseil municipal, il a été décidé de consacrer une enveloppe budgétaire de 80.000 € à la mise en place d'un budget participatif.

Tout Adamois de plus de 14 ans pourra ainsi soumettre à un comité de pilotage, des projets ayant un impact sur le territoire de la commune et visant à améliorer le cadre de vie. Ces projets seront ensuite soumis au vote des Adamois et financés à 100 % par la collectivité.

Le comité de pilotage, composés d'agents, d'élus et d'Adamois tirés au sort, se réunira pour la première fois le 7 mars 2024.

Suivez bien l'actualité du budget participatif sur les réseaux sociaux.

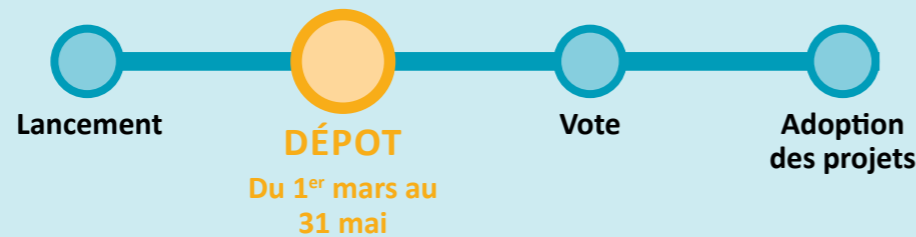

Qui est éligible pour soumettre un dossier ?

Tout résident âgé de 14 ans et plus vivant dans la commune de L'Isle-Adam.

Quels types de projets peuvent être déposés ?

Les projets doivent se concentrer sur l'amélioration d'un équipement public, d'un site, d'une rue, d'un quartier, ou de l'ensemble du territoire de la commune de L'Isle-Adam.

Quelles sont les dates de dépôt des dossiers ?

Du 1^{er} mars au 31 mai.

À partir de quand votre dossier sera-t-il étudié ?

L'étude des dossiers se déroulera du 1^{er} juin au 31 juillet.

Où pouvez-vous déposer votre dossier ?

Vous pouvez vous rendre sur le site internet de la Ville ou à l'accueil de l'Hôtel de ville.

Le saviez-vous ?



NOUVELLE OFFRE DE TRANSPORT NOCTILIEU DANS LE VAL-D'OISE

Depuis le 2 janvier, une toute nouvelle ligne de bus Noctilien, la N147, est désormais opérationnelle dans le Val-d'Oise.

Ce nouveau service, intégré au réseau nocturne des transports franciliens, assure la liaison entre la gare de l'Est et la gare de Persan-Beaumont, de minuit à 4h00, avec une fréquence de 4 trajets par heure dans chaque direction. Un arrêt est prévu à la gare de L'Isle-Adam – Parmain.



L'ORGUE DE L'ÉGLISE SAINT-MARTIN

Les travaux d'installation du nouvel orgue par le facteur d'orgue autrichien renommé Rieger ont démarré en janvier dans l'église Saint-Martin.

Le montage de cet orgue exceptionnel a duré trois semaines, suivi par une période de réglage sonore équivalente, appelée l'intonation. La bénédiction de l'orgue aura lieu le **dimanche 17 mars 2024** par Mgr Stanislas Lalanne, évêque de Pontoise lors de la messe, puis un concert inaugural initié par la Municipalité sera donné à 14h30.

LA VILLE DE L'ISLE-ADAM RENOUVELLE UNE NOUVELLE FOIS SES 5@

Sans interruption depuis 2008, la ville de L'Isle-Adam confirme le renouvellement de ses 5@ pour le prestigieux « Label National Territoires, Villes et Villages Internet ».

Cette reconnaissance, la plus haute du label, souligne l'engagement de la municipalité en faveur de la démocratisation des nouvelles technologies et de leur utilisation au service des Adamois. Seules deux communes dans le Val-d'Oise ont obtenu cette distinction.



APPLICATION SNCF DÉDIÉE AUX TRAVAUX EN ÎLE-DE-FRANCE

SNCF Réseau introduit la toute première application exclusivement consacrée aux travaux en Île-de-France. Nommée Info Travaux Île-de-France, cette application offre aux utilisateurs la possibilité de suivre le déroulement des principales opérations ferroviaires en cours, tout en facilitant la compréhension des enjeux associés.



ENSEMBLE, LUTTONS CONTRE LES DÉJECTIONS CANINES

La propreté de nos espaces publics est l'affaire de tous. Dans ce cadre, la sensibilisation à la gestion des déjections canines joue un rôle essentiel.

En promenant nos chiens, soyons responsables et respectueux en ramassant après eux. C'est une démarche simple, mais aux conséquences significatives pour notre environnement et la qualité de vie de chacun.



LE CASINO VA DEVENIR UN AUCHAN

Le magasin Casino de L'Isle-Adam va passer sous pavillon Auchan. Les accords de cession et de reprise annoncent un transfert du magasin d'ici la fin de l'été.

TRANQUILLITÉ PUBLIQUE DES MOYENS ET DE L'HUMAIN

La sécurité, garante du bien-vivre ensemble, a toujours été une priorité pour la Ville. Lutte contre les incivilités, les cambriolages, les dépôts sauvages, les incendies, sûreté aux abords des écoles, dans les parcs, lors des manifestations communales, prévention... Les missions sont nombreuses pour la Police municipale, la Gendarmerie nationale et la Garde républicaine de L'Isle-Adam.

Verdure, architecture protégée, commerces d'une aussi grande variété que de qualité, rues, berges et parcs paisibles et propres où règne la tranquillité. Autant d'atouts qui ont permis à L'Isle-Adam d'arriver une nouvelle fois en tête du classement 2024 des Villes et Villages où il fait bon vivre dans la Vallée de l'Oise. Cette qualité de vie, si chère aux habitants, est préservée grâce au travail et à l'engagement des forces de l'ordre qui agissent au quotidien pour préserver l'ordre et le respect de chacun.

POLICE DE PROXIMITÉ

Depuis la création de la Police municipale en 2001, constituée à l'époque de deux agents, les effectifs ont progressivement augmenté pour atteindre **quatorze policiers aujourd'hui**. En 2020, cette unité locale est montée en puissance, dotée de nouveaux **équipements de pointe** pour assurer leurs patrouilles quotidiennes sur l'ensemble du territoire et ainsi concourir à la sécurité des biens et des personnes dans les meilleures conditions qui soient.

De façon générale, la Police municipale garantit le maintien de l'ordre, la tranquillité et la sécurité publique par une présence sur le terrain 7 jours sur 7, 365 jours par an, à pied, en voiture, à vélo ou à moto.

« Si L'Isle-Adam se veut une ville attractive, dynamique et paisible, il est nécessaire de déployer les moyens sécuritaires pour conserver ce cadre de vie tant apprécié des Adamois et d'entretenir le dialogue avec la population grâce à une police de proximité volontaire.



Jean-Dominique GILLIS
Conseiller municipal délégué
à la Sécurité

LA SÉCURITÉ EST L'AFFAIRE DE TOUS

Mise en place en 2014, la participation citoyenne se compose d'une vingtaine de référents et a doublé ses effectifs depuis sa création.

Parmi les membres de la participation citoyenne, sont engagés des présidents d'associations sportives et culturelles, des représentants de syndicats de copropriété et des Adamois actifs ou à la retraite. Ce dispositif participe depuis maintenant dix ans à la lutte contre les cambriolages, vols et incivilités en tout genre, en faisant remonter des faits et les anomalies du quotidien auprès des services de sécurité compétents. Les signalements peuvent également être effectués sur l'application mobile « Ville de L'Isle-Adam : ville numérique à portée de clics » disponible sur smartphone et tablette.

« Les référents de quartier sont les oreilles et les yeux de notre commune. Ces intermédiaires entre la municipalité et les habitants constituent une aide précieuse dans la prévention de proximité.



Gérard BRUNEL
Conseiller municipal en
charge de la Participation
citoyenne

La réserve citoyenne permet de renseigner la population sur les services de sécurité présents sur le territoire mais aussi d'améliorer la réactivité des forces de l'ordre contre les faits de délinquance constatés. Chaque année, deux réunions rassemblent la participation citoyenne, la Gendarmerie et la Police municipale. Durant ces rencontres, les gendarmes présentent les dernières opérations et celles en cours tandis que la Police municipale dévoile ces dernières actions prioritaires. Lors de la dernière réunion, la réglementation autour de la circulation des trottinettes était au cœur des échanges.



« Nous sommes plus facilement interpellés par la population quand nous sommes à vélo ou à pied plutôt que lorsque nous patrouillons en voiture d'où l'importance de mixer tous les moyens d'intervention.

Capitaine Antony TERRILLON
Responsable de la Police municipale

Chaque jour, des patrouilles dynamiques sont organisées pour être au plus proche des administrés. Une brigade est spécialement dédiée à la proximité et au contrôle des stationnements illicites ainsi qu'à la sécurité des établissements scolaires. « La police de proximité, c'est la connaissance du territoire et des administrés », résume Jean-Dominique Gillis.

Police municipale, 1 bis avenue de Paris
01 34 08 19 08 / 06 63 85 28 13

LA POLICE MUNICIPALE EN CHIFFRES POUR L'ANNÉE 2023



800 Interventions par an

50 Véhicules mis en fourrière

100 Contrôles de vitesse par an



55 Individus interpellés

pour des faits de délits routiers, vols, consommation de stupéfiants, ivresse sur la voie publique

3 000 Appels téléphoniques

1 200 Visites au poste





zoom sur

LA BRIGADE DE GENDARMERIE

La brigade de Gendarmerie de L'Isle-Adam assure au quotidien des missions de sécurité publique, de police judiciaire, de sécurité routière, d'accueil et de renseignements.

Cela demande une grande polyvalence aux personnels de la brigade qui sont appuyés, lorsque cela est nécessaire, par des unités plus spécialisées comme la brigade de recherches et le PSIG (Peloton de Surveillance et d'Intervention de la Gendarmerie). Les gendarmes travaillent également en étroite collaboration avec les Polices municipales, notamment avec celle de L'Isle-Adam qui leur fournit un appui précieux sur le terrain et grâce à la vidéoprotection communale.

« Ce travail, ainsi que plusieurs opérations judiciaires et interpellations, ont permis de faire drastiquement diminuer le nombre de cambriolages à L'Isle-Adam, -44% en 2023, souligne Brice Gérardin,

« **Ce travail, ainsi que plusieurs opérations judiciaires et interpellations, ont permis de faire drastiquement diminuer le nombre de cambriolages à L'Isle-Adam en 2023**



Brice GÉRARDIN
Lieutenant de la brigade de Gendarmerie

Lieutenant commandant la brigade de Gendarmerie de L'Isle-Adam. *Nous assistons également à une recrudescence des escroqueries et vols par ruse opérés par de faux policiers ou agents aux dépens principalement des personnes âgées, auprès desquelles la sensibilisation s'avère essentielle.* »

Composée de 25 militaires, la brigade de Gendarmerie intervient sur L'Isle-Adam, Parmain, Presles et Nerville-la-Forêt et parfois, au profit ou en renfort d'unités voisines comme Persan. Une coopération particulièrement indispensable pour faire face à des phénomènes généralisés comme les violences urbaines l'été dernier et lors du mouvement des agriculteurs ou encore pour sécuriser les équipes de rugby logées à Presles pendant la Coupe du monde qui s'est jouée en septembre et en octobre 2023.

**Gendarmerie, 32 avenue de Paris
01 34 69 73 30**

310 DEMANDES D'OPÉRATION TRANQUILLITÉ VACANCES EN 2023

Dans le cas d'une absence prolongée du domicile, vous pouvez bénéficier de l'opération tranquillité vacances. Mis en place il y a plus de vingt ans, ce dispositif permet de lutter efficacement contre les tentatives de cambriolage ou les faits de vandalisme et aux propriétaires et locataires de partir en vacances l'esprit serein. Après avoir complété la fiche de surveillance téléchargeable sur le site internet de la Ville : ville-isle-adam.fr, il suffit de la déposer à la Police municipale (1 bis avenue de Paris) ou à la Gendarmerie (32 Grande rue). Les services de Police ou de Gendarmerie se chargent ensuite de surveiller votre logement lors de patrouilles régulières.



VIDÉOPROTECTION UN MAILLAGE ÉTENDU EN 2024

Depuis 2021, les caméras de vidéosurveillance ont fait leur apparition dans la commune et assurent la sécurité grâce aux images captées mais aussi de par leur effet dissuasif. D'ici fin 2024, 16 appareils viendront compléter le dispositif existant selon la phase II du déploiement du programme de vidéoprotection orchestré et financé par notre Communauté de communes, CCVO3F.

100 : c'est le nombre de caméras de vidéosurveillance dont disposera L'Isle-Adam d'ici la fin de l'année. C'est un maillage du territoire nécessaire et utile dans le travail effectué chaque jour par les forces de l'ordre pour garantir aux Adamois et visiteurs de la commune de vivre et de circuler sans inquiétude.

Pour assurer efficacement et sereinement leurs missions, les agents de la Police municipale sont équipés d'armes létales, de véhicules performants, de caméras piétons, de radios portatives dernières générations renouvelées en janvier 2024, d'un cinémomètre pour le contrôle et la dissuasion des vitesses excessives, d'un éthylomètre électronique pour lutter contre les conduites sous l'emprise de l'alcool mais aussi d'un Centre de Supervision Urbain (CSU) moderne.



LE CSU

Opérationnelle depuis janvier 2021, cette base centralise l'ensemble des images captées par les caméras de vidéosurveillance déployées dans la ville. « *Aucun quartier n'est laissé pour compte, nous avons fait en sorte qu'il y ait un maillage complet couvrant la commune jusqu'aux entrées de ville pour savoir qui entre et qui sort de L'Isle-Adam. C'est ce genre de renseignements qui peut être utile dans le cadre d'enquêtes judiciaires menées par la Gendarmerie* », souligne Jean-Dominique Gillis, Conseiller municipal délégué à la Sécurité.

Deux opératrices permettent de signaler des faits et de réagir rapidement lorsqu'un incident est détecté. « *Grâce aux caméras de vidéoprotection, nous pouvons anticiper certains actes délictueux, identifier les auteurs, prévenir les services d'urgence ou d'intervention rapidement. Mais ce n'est pas tout, nos caméras ont permis d'apporter des éléments concrets aux enquêteurs et de faire aboutir de nombreuses enquêtes judiciaires.* »



LE POSTE À CHEVAL UN LIEN PRIVILÉGIÉ AVEC LA POPULATION

Depuis 1997, un poste à cheval est présent de manière permanente à L'Isle-Adam. C'est un détachement du régiment de cavalerie de la garde républicaine, mis pour emploi au sein du groupement de gendarmerie du Val d'Oise.

Il a pour mission la sécurité publique et la protection de l'environnement.

« *Nous assurons la sécurité des usagers des massifs forestiers ainsi que la protection du milieu naturel, en luttant contre diverses atteintes telles que la circulation des engins à moteur, le braconnage, la prévention des incendies* explique l'adjudant Bruno Pitard, responsable du poste à cheval depuis 2020. *Nous participons à la lutte contre les atteintes à la flore sauvage comme la cueillette du muguet, espèce réglementée (10 brins maximum par personne et sans racines), à la lutte contre les dépôts sauvages, police de la pêche et de la chasse mais également à la lutte contre les cambriolages dans les zones pavillonnaires et la sécurisation de manifestations (marché, brocante, foire...)* ».

Accompagnés de quatre chevaux nommés Uther du Marois, Voilà des falaises, Amor des Quarts et Formidable des prés, de trois personnels sous-officiers et de quatre gendarmes adjoints volontaires le poste à cheval travaille au plus près des habitants.

« *Du fait d'être à cheval, notre champ de vision est plus étendu, nous pouvons emprunter les petites sentes ou allées sur lesquelles aucun véhicule à quatre roues ne peut circuler. D'autre part, en forêt, nous pouvons atteindre des zones inaccessibles en véhicules et ceci de manière rapide, silencieuse et écologique* ».

De plus, le cheval offre un côté rassurant pour la population, facilitant ainsi le contact.

RÉOUVERTURE DE LA PLAGE LES TRAVAUX DE PRINTEMPS VONT DÉBUTER !



L'arrivée des beaux jours annonce le lancement des travaux de réhabilitation du site de La Plage par les agents de la Ville.

La première phase implique le vidage et le nettoyage minutieux des bassins.

Ensuite, une inspection approfondie de la machinerie est réalisée pour vérifier et remettre en état l'ensemble du système de filtration de l'eau. Cette étape garantit le bon fonctionnement des installations pour la saison à venir.

Une fois les bassins prêts, la phase suivante consiste à les remplir avec de l'eau provenant de l'Oise, avant que le sable ne soit réinstallé.

Enfin la touche finale, comprenant la peinture du mobilier urbain, le nettoyage des allées et l'entretien des espaces verts, est donnée pour assurer un environnement accueillant et soigné.

Comme tous les ans, La Plage rouvrira progressivement :

- **À partir du samedi 4 mai, les week-ends et jours fériés** de 14h à 19h : ouverture de l'espace **barques, pédalos et mini-golf.**
- **À partir du samedi 8 juin**, les week-ends de 10h à 19h : ouverture de la **baignade.**
- **À partir du samedi 29 juin jusqu'à début septembre** de 10h à 19h : **ouverture complète tous les jours.**

CARTE DE PLAGE

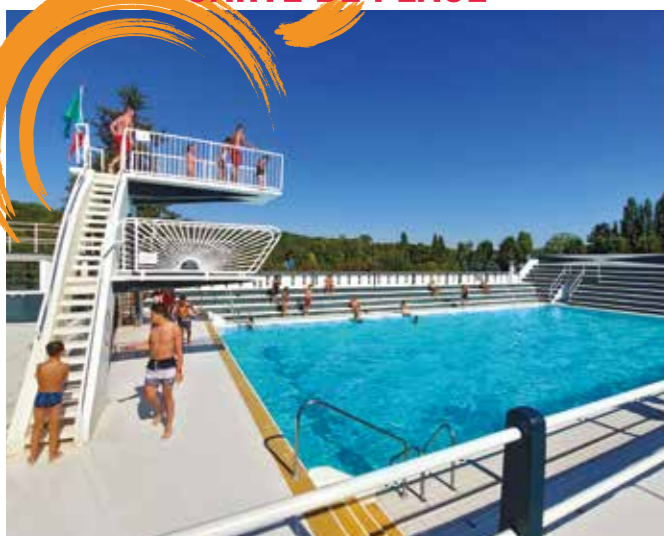

Pour permettre aux Adamois, ainsi qu'aux habitants de la CCVO3F, de Champagne-sur-Oise et de Nesles-la-Vallée de profiter de l'accès à la plage à des tarifs avantageux, une carte d'adhésion est mise à disposition.

Cette carte peut être acquise à l'Office de tourisme en semaine à partir du mois de mai et les week-ends directement à La Plage.

Elle offre un accès à une entrée spécialement réservée et permet de bénéficier de tarifs préférentiels.



PASS'DÉCOUVERTE SPORT

La Ville propose un Pass'découverte sport destiné aux jeunes Adamois âgés de 6 à 10 ans !

Ce Pass, gratuit, offre aux enfants l'opportunité de s'initier à diverses activités sportives afin d'identifier celle qu'ils souhaiteraient pratiquer. Une ultime session est prévue au début du mois de mars, axée sur la découverte du sport à travers des jeux collectifs, une expérience particulièrement appréciée par les enfants. Le dossier d'inscription peut être téléchargé depuis le site internet de la Ville.

Une Adamoise à la une...



Céline Delaugère

Dynamique adamoise, Céline Delaugère trace un parcours remarquable, jonglant entre les rôles d'athlète, mannequin de renom, major de promotion et entrepreneuse.

Débutant sur le podium lors de son premier cross-country, Céline entame une carrière de mannequin de 2015 à 2019 en décrochant un contrat avec l'une des plus prestigieuses agences au monde. Passionnée par les mathématiques, l'algorithmique et le codage informatique, elle a nourri son intérêt pour l'entrepreneuriat en lançant sa propre start-up dans l'Intelligence Artificielle. Nous lui souhaitons une belle continuation sur ses projets à venir.

CARNAVAL 2024



La 26^e édition du Carnaval de L'Isle-Adam se tiendra le **samedi 16 mars dès 10h.**

Comme chaque année, cette journée sera rythmée par le défilé des chars et des troupes, en présence des associations adamoises.

Pour maintenir l'accès à la fête foraine qui aura lieu également ce jour au Parc Manchez, **le défilé du carnaval débutera à 14h depuis l'avenue Paul Thureau.**

Une journée pleine de festivités en perspective !



L'Isle-Adam Ville active & sportive

LA PLAINE DES SPORTS

En cette année olympique, L'Isle-Adam labellisée « Terre de Jeux », a entrepris un projet sportif d'envergure : la création d'une Plaine des Sports. Les travaux d'aménagement ont débuté en mars, s'étendant dans la continuité du stade Philippe Grante.

Ce projet inclut la création d'un city-park, d'un nouveau skate-park, de 4 terrains de streetbasket ainsi que de l'aménagement de 32 terrains de pétanque et d'un parcours santé le long des rives de l'Oise. La Plaine des Sports s'inscrit dans une démarche d'aménagement paysager avec des chemins piétons en stabilisé renforcé, du mobilier urbain et des plantations, préservant ainsi le caractère naturel de ce lieu. La finalisation des travaux est prévue pour la fin de l'été 2024.

SEMAINE DE L'OLYMPISME ET DU PARALYMPIQUE



Le sport étant à l'honneur en cette année olympique, la Ville organise, pour la troisième année consécutive, la Semaine de l'Olympisme et du paralympique qui se déroulera du 2 au 4 avril.

L'objectif est de mobiliser divers publics, des enfants aux adultes, au cours d'une semaine dédiée à vivre et partager les valeurs de l'olympisme et du paralympisme. En collaboration avec l'UNSS95, cette initiative propose une découverte des activités handisport dans plusieurs disciplines, telles que le rugby et le football.

Au cours de cette semaine, les écoliers, les collégiens (en particulier la classe olympique), les instituts spécialisés et les familles adamoises profiteront de moments forts dédiés à la pratique sportive tels que le volley-ball, le badminton, le rugby adapté, le tennis de table, le tir à l'arc, l'ultimate, l'aviron, le football adapté, la boxe, le judo, le flying disc et l'escrime.

Tous les Adamois sont invités le mercredi 3 avril à partir de 19h

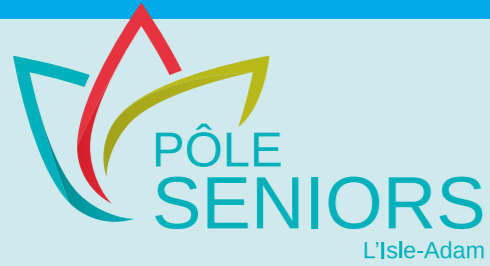

ANIMATIONS DE MARS À JUIN

- **Les vendredis après-midi de mars** : atelier « *Bien vieillir avec son image* »
- **Jeudi 7 mars à 18h30** : conférence « *Seniors en sécurité* » à l'espace Magallon
- **Du 12 mars au 16 avril les mardis et vendredis matin** : atelier « *Bien sur Internet* »
- **Les 6, 13, 20 et 27 mars et 14 et 22 mai** : atelier théâtre.
2 représentations intergénérationnelles fin mai à la Scène Adamoise
- **Du 22 avril au 3 juin** : atelier « *+ de pas* » financé par le PRIF
- **Mercredi 3 avril** : conférence-débat « *Les idées reçues sur la nutrition* »
- **Mercredi 22 mai à 9h30** : conférence « *Le sport après 60 ans* », animé par le Dr Turgis, médecin officiel du Comité Olympique - Espace Magallon



ATELIER RÉCURRENTS JUSQU'À JUIN

- **Les lundis après-midi** : « *Gym douce avec Siel Bleu* »
- **Les jeudis après-midi** : « *Jeux de société* »
- **Les derniers mercredis matin de chaque mois** : « *Atelier dessin* » avec Daniel
- **Les 7 et 21 mars, 4 et 18 avril, 2, 16 et 30 mai et le 13 juin** : atelier « *Sport Cérébral* »



NOCES D'OR
50 ANS DE MARIAGE



Monsieur et Madame Jamet ont fêté leurs nocés d'or le 13 janvier dernier.

100 ANS



Madame Odette Bonte a fêté ses 100 ans le 26 janvier 2024.



Madame Vita Ascik a fêté ses 100 ans le 5 février 2023.

LA VILLE OBTIENT LE LABEL
COMMUNE DONNEUR

La Ville a obtenu le label « Commune Donneur », une reconnaissance accordée par l'Établissement français du sang - Région Île-de-France, spécialement dédiée aux collectivités de la région francilienne.

Cette distinction met à l'honneur le nombre croissant de donateurs adamois, dont certains pour la première fois, lors de chaque session

L'EFS tiendra une session de collecte à l'Espace Magallon le **vendredi 10 mai de 14h30 à 19h30.**



Les Matinales
de la Santé

Conférence
LES ADDICTIONS

drogues, tabac, alcool, jeux vidéos, jeux d'argent, sport...

avec :

- Médecin psychiatre
- Médecin addictologue
- Gendarmerie nationale

Samedi 9 mars
de 9h30 à 11h30
Espace Magallon
5 rue Bergeret

Entrée gratuite - ouvert à tous
Renseignements au
01 34 08 19 19



en partenariat avec : ELSAN CLINIQUE CONTI



Geste santé n°13

L'importance des analyses médicales pour une santé plus certaine.

Dans notre quête d'une vie saine, les analyses médicales jouent un rôle essentiel. Voici pourquoi il est primordial de considérer ces examens comme des alliés précieux dans votre parcours de santé :

- Détecter l'invisible
- Personnaliser la prévention
- Réduire l'incertitude
- Intervenir précocement
- Monitorer les progrès

La réalisation régulière d'analyses médicales constitue une approche proactive visant à préserver votre santé.

Votre médecin généraliste peut vous renseigner.

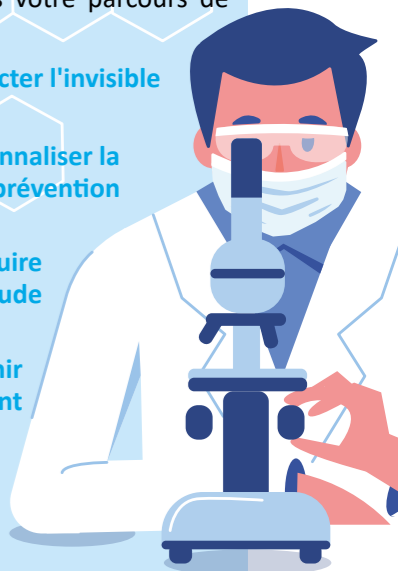

CAPPIELLO CARICATURISTE (1898 - 1905)

EXPOSITION DU 28 AVRIL AU 22 SEPTEMBRE 2024

Le musée d'Art et d'Histoire Louis-Senlecq proposera à partir du 28 avril une exposition dédiée aux caricatures de Leonetto Cappiello (1875-1942). C'est la première fois qu'une exposition d'une telle envergure mettra en lumière cet artiste, célèbre pour ses affiches publicitaires, sous un angle moins conventionnel. Connu pour ses publicités marquantes tel que le chocolat Klaus et le Thermogène, Cappiello était également un caricaturiste talentueux, publiant ses dessins dans des journaux satiriques de renom.

L'exposition explorera son travail de caricaturiste en le confrontant à son rôle d'affichiste et de sculpteur, tout en examinant les enjeux de la caricature mondaine à l'aube des réalités socioculturelles de son époque.

Présentant une centaine d'œuvres et de documents, l'exposition offrira un portrait captivant du Tout-Paris artistique, littéraire et mondain de la Belle Époque, provenant notamment de l'Atelier Cappiello, du Musée d'Orsay et du Musée des Arts décoratifs de Paris.



AGENDA DU MUSÉE

Tous publics

Le musée est gratuit pour tous les résidents de L'Isle-Adam

- **Dimanche 5 mai, à 15h30**
Visite commentée de l'exposition.
- **Samedi 18 mai : Nuit des musées**
Entrée libre à partir de 18h. Ouverture du musée jusqu'à 22h.
Cluedo géant au musée. En partenariat avec la ludothèque Pirouette
- **Dimanche 9 juin, à 15h**
Visite commentée de l'exposition par Nicholas-Henri Zmelty, co-commissaire de l'exposition, maître de conférences en histoire de l'art contemporain à l'Université de Picardie Jules Verne

En famille

Samedi 25 mai, à 15h
Visite en famille
Pour une première découverte du musée
Sur réservation

Jeune public

- « L'Atelier du mercredi »
- **Mercredi 15 mai : Création d'un tampon**
 - **Mercredi 22 mai : Lignes et arabesques**
 - **Mercredi 29 mai : Création d'un pantin**

Pour les 6 - 14 ans

De 14h à 16h (sur réservation)
Tarifs : 4,50€ pour les Adamois (7,50€ pour les extérieurs)

Pour toute réservation et pour tout complément d'information, contactez le service des publics du musée au 01 74 56 11 23 ou par mail : servicedespublics.musee@ville-isle-adam.fr



LES ACTIVITÉS DE L'OFFICE DE TOURISME

L'Office de Tourisme communautaire de L'Isle-Adam propose de nombreuses activités pour découvrir la ville et ses environs.

En particulier les amateurs de nature peuvent profiter de **visites guidées** telles que l'immersion en forêt de Carnelle, l'observation des libellules et insectes au Marais de Stors ou encore une passionnante excursion à la recherche des champignons.

Les visiteurs peuvent également opter pour des **explorations variées** telles que rechercher les insectes de la Vallée, la découverte du Pavillon chinois, une plongée dans l'univers des Impressionnistes, une journée dédiée aux Jeux olympiques à La Plage de L'Isle-Adam, une exploration de l'histoire du Château Conti, une visite contée du Pavillon Chinois, une balade à La Rosière ou encore des activités ludiques telles que le jeu d'énigmes, la chasse au trésor, le cluedo et une palpitante enquête détective.

Toutes ces expériences sont disponibles sur réservation à l'Office de Tourisme. Pour plus d'informations et pour réserver votre place, n'hésitez pas à visiter le site www.tourisme-isleadam.fr.

FLORILÈGE DE L'ISLE-ADAM

En 1958, un concours de quatrains fut organisé par le Syndicat d'Initiative de la région de L'Isle-Adam. Le Jury était présidé par Georges DUHAMEL de l'Académie française.

Suite à ce concours, le recueil « Florilège de L'Isle-Adam » fut édité en 1959. Retrouvé récemment, nous avons le plaisir de vous en faire profiter.

Bien heureux qui, rêvant de calme et de beauté,
Découvre L'Isle-Adam parmi les bois et l'onde !
Perle d'Île-de-France elle épand sa clarté,
Mieux que tous les trésors de la riche Golconde.

Si tu rêves d'un sol enchanteur et paisible,
Où près de l'arbre en fleur chante l'or des ruisseaux,
L'Isle-Adam te dit « Reste » ! il te sera loisible
De trouver bonne table et loyaux commersaux.

Parscal Taddei - Aix-les Bains (Savoie)

La Scène Adamoise

Samedi 9 mars dès 20h30
**Le plus grand cabaret magique !
Soirée caritative**
par le Lions Club de L'Isle-Adam/
Parmain

Samedi 16 mars à 20h30
Match d'improvisation
par le Bocal Compagnie

Dimanche 17 mars à 17h
Celtic Sailors
Concert de la Saint-Patrick

Samedi 23 mars à 20h30
Jules Box
Le concert dont vous êtes le héros !

Samedi 30 mars à 20h30
Une histoire de Beatles
Concert-spectacle de groupe
Vancouver

Mercredi 3 avril à 15h
En avant les petits bolides
Spectacle enfants

Vendredi 5 avril à 20h30
Peps Comedy Club
Par l'association OTB

Samedi 27 avril à 20h30
**Concert de l'Orchestre de
chambre de la Nouvelle Europe**
Concert de la Saint-Patrick

Les 11, 12 et 14 mai
**Tête de l'art, spectacle de fin
d'année**

Réservation :
asso.tetedelart@gmail.com

Samedi 18 mai à 20h30
Impro seul à deux
Hugues Pailler

Samedi 25 mai à 20h30
**Laissez-vous surprendre par
l'Harmonie**
La Scène Adamoise

Samedi 1^{er} juin à 20h30
Peps Comedy Club
Par l'association OTB
Réservation helloasso.com

Renseignements et réservation
auprès de L'Office de Tourisme
au 01 34 69 41 99

Bibliothèque municipale

Georges Duhamel



À LA BIBLIOTHÈQUE GEORGES DUHAMEL

La Bibliothèque Georges Duhamel propose des activités captivantes adaptées à différents groupes d'âge.

Tous les mercredis matins, à 10h30, c'est le moment privilégié des tout-petits avec « **Le Matin des Bouts de chou** » destiné aux enfants de 0 à 3 ans.

En après-midi, à 15h, place à « **Raconte-nous...** » dédié aux enfants de 4 à 7 ans.

Pour les amateurs adultes de littérature, la bibliothèque organise également un **événement spécial** le dernier vendredi de chaque mois. À 10h, le « **Petit-déjeuner littéraire** » leur offre un moment convivial pour échanger sur leurs dernières découvertes littéraires.

Vendredi 8 mars à 20h30
IASEF - conférence "fréquence grenouille"

Renseignements : 07 71 17 73 91

Samedi 9 mars à 9h
Les Matinales de la Santé

Espace Magallon
Renseignements : 01 34 08 19 19



Dimanche 10 mars à 9h30
ARBIA - Atelier yoga du son
Maison de la Faisanderie
Inscription obligatoire :
06 85 99 99 99

Dimanche 10 mars à 9h30
Au fil des saisons « Nourrir l'énergie », atelier encre de Chine, osons la couleur !

Maison de la Faisanderie
Renseignements et inscription :
06 11 11 77 67

Dimanche 10 mars à 10h
Stage d'initiation au Pencak Silat
Réservé aux femmes
Centre sportif Amélie Mauresmo
Réservation : www.penchakilatdefense95.fr

Samedi 16 mars dès 10h
Carnaval
Place du marché



Du 16 au 24 mars
Fête foraine
Parc Manchez

Samedi 16 mars à 19h
Soirée zen à la Piscine
Piscine intercommunale de L'Isle-Adam/Parmain

Réservations et inscriptions directement à la piscine

Dimanche 17 mars à 14h30
Concert inaugural de l'orgue
Église Saint-Martin



Samedi 23 mars à 13h30
Ensemble, nettoyons la nature
Zone de biodiversité de la Rosière

Samedi 23 mars de 9h à 17h
Marché aux fleurs
Place du marché



Samedi 23 mars de 10h à 17h
Journée portes ouvertes à la maternité de la Clinique Conti
Renseignements : 01 34 08 15 05

Samedi 23 mars
L'Isle-Adam Echecs - 2^e blitz
Espace Magallon
Renseignements : 06 81 35 58 93

Samedi 23 mars à 19h
Soirée pool party
Pour les ados de 11 à 15 ans
Piscine intercommunale de L'Isle-Adam/Parmain
Réservations et inscriptions directement à la piscine

Dimanche 31 mars
Chasse aux oeufs
Jardins du Castelrose
par le Comité des fêtes

Lundi 1^{er} avril
Brocante de Nogent
Quartier de Nogent
Par l'ACIA (Amicale des Commerçants)

Mercredi 24 avril
Journée de l'Europe
La Scène Adamoise

Du 1^{er} au 31 mai
Mai à vélo

Samedi 4 mai
Ouverture de La Plage les week-ends (barques, pédalos et mini-golf)
La Plage
Place du feu Saint-Jean

Mercredi 8 mai
Commémoration de la Victoire 1945
Union Nationale des Combattants (UNC)
Monuments aux Morts de l'Hôtel de ville. Place des Combattants

Vendredi 10 mai
Don du sang
Espace Magallon

Samedi 11 et dimanche 12 mai
3^e bourse aux vélos
Centre sportif Amélie Mauresmo



Lundi 20 mai
Brocante du centre-ville
Par l'ACIA

Samedi 25 mai
Fête de la nature
Zone de biodiversité de La Roseraie



Samedi 1^{er} et dimanche 2 juin
Festival Children Smile
Parc Manchez

Samedi 1^{er} et dimanche 2 juin
Olympiades de la CCVO3F
Stade Philippe Grante



Les Olympiades intercommunales de la CCVO3F, en écho aux Jeux Olympiques et Paralympiques 2024 à Paris sont prévues les 1^{er} et 2 juin 2024 au sein de l'intercommunalité.

Le samedi, chaque commune organisera des épreuves sportives ouvertes à tous qui permettront aux petits et aux grands de montrer leurs talents athlétiques.

Le dimanche à L'Isle-Adam, la compétition sera marquée par la présence des équipes provenant des communes participantes qui rivaliseront lors de défis sportifs et culturels. De nombreuses animations seront ainsi ouvertes à tous.

PARTICIPEZ À L'ENQUÊTE PUBLIQUE

sur le Schéma directeur de la région Île-de-France - Environnemental

DU 1^{er} FÉVRIER AU 16 MARS 2024

SDRIEF-E

La Région Île-de-France a lancé une enquête publique du 1^{er} février au 16 mars 2024 sur le SDRIEF-Environnemental, le schéma directeur régional ayant pour objectif d'organiser l'utilisation du sol et la protection de l'environnement dans la région.

Cette enquête fait suite à une consultation étendue auprès des Franciliens, des associations, des professionnels et des collectivités pour élaborer le projet de SDRIEF-E.

Concrètement, la mobilité, le logement, la transition écologique et la réindustrialisation font partie des sujets qui concernent l'aménagement de l'Île-de-France d'ici 2040.

Des commissaires enquêteurs seront présents à L'Isle-Adam au Castelrose le jeudi 7 mars de 9h à 12h.

VÉLO TOURISME



La Communauté de Communes de la Vallée de l'Oise et des Trois Forêts (CCVO3F) va inaugurer le **23 mars 2024** son tout nouveau circuit vélotourisme, tracé en forme de boucle, offrant une immersion exceptionnelle à travers les charmes naturels et historiques du territoire.

Ce troisième circuit ouvert, d'une distance d'environ 21 km, promet une expérience unique en empruntant des itinéraires captivants depuis la forêt de L'Isle-Adam. Les cyclistes et les marcheurs pourront découvrir la beauté préservée de la plaine de Nerville-la-Forêt, visiter la charmante ferme de la Cave, et explorer l'église datant du XII^e siècle à Presles. Une aventure riche en découvertes qui s'achèvera le long des paisibles berges de l'Oise.

HUB DE LA RÉUSSITE

Le HUB de la réussite situé à Beaumont-sur-Oise a fermé ses portes de manière définitive.

Les jeunes adamois ayant besoin des services de cette structure au service de l'insertion professionnelle devront désormais se rendre à la mission locale de Taverny, située à l'adresse suivante : 2, place de la Gare - 95150 Taverny.



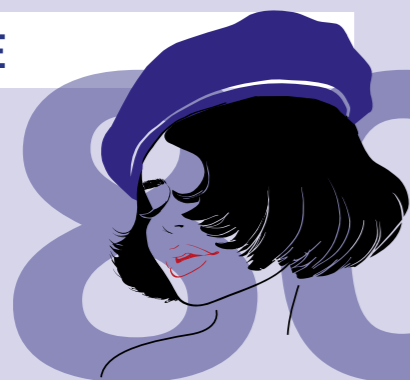

80^{ème} ANNIVERSAIRE de la Libération de *L'Isle-Adam*

ÉPISE 1

L'EXODE ET L'ARRIVÉE DES ALLEMANDS À L'ISLE-ADAM. ON PANSE LES PLAIES DE LA BATAILLE ET ON ENTERRE LES MORTS



Les populations sur les routes de l'exode

Le 29 août 1939, l'Allemagne envahit la Slovaquie puis la Pologne le 1^{er} septembre. Le 3 septembre, c'est au tour de la Grande-Bretagne et de la France de déclarer la guerre à l'Allemagne ; la France, alliée de la Pologne, avait promis son aide en cas d'attaque. C'est ainsi que par ricochets, tous les états européens vont entrer dans le conflit.

À partir de septembre 1939, la France, voyant la progression fulgurante des armées allemandes à travers l'Europe, va mettre en place de nouvelles défenses, en plus de la ligne Maginot qui, malheureusement, sera contournée par les Allemands. À cet effet, pour protéger Paris, on va construire le long de l'Oise, dans sa partie nord, des fortifications légères pour retarder l'avancée des troupes allemandes. C'est ainsi que vous pouvez encore voir des restes de ces fortifications notamment le blockhaus situé à côté du château Conti, et celui en bordure de l'Oise récemment rénové, à côté du monument commémoratif des 119 soldats français tués en juin 1940. Ce dernier blockhaus a causé de grosses pertes à l'armée allemande qui le prenait pour un tas de cailloux ! D'autres éléments de défense ont aujourd'hui disparu.

**Sur plus de 4000 habitants,
il n'en restera même pas
une centaine**

Les 11, 12 et 13 juin 1940, la population adamoise qui suivait avec frayeur l'avancée rapide de l'armée allemande, va abandonner la ville pour se réfugier plus au sud du territoire, suivant le mouvement de panique des populations du nord de la France et de la Belgique. On se lançait sur les routes, bien souvent à pied ou en charrette. Il n'y avait déjà plus beaucoup d'essence ! Sur plus de 4000 habitants, il n'en restera même pas une centaine ! Les bombardements allemands dans la région vont activer ces départs.

L'armée française, prenant conscience de la gravité de l'avancée allemande, regroupe sur L'Isle-Adam des unités armées pour défendre le passage de l'Oise. Les Allemands arrivent côté Parmain et envisagent de traverser l'Oise avant de foncer sur Paris. Au dernier moment, les troupes françaises vont faire sauter le pont du Moulin et se positionner tout au long de l'Oise, côté L'Isle-Adam. Malgré leur fatigue, après s'être repliés depuis le nord



Pont du moulin détruit

de la France, ces troupes françaises vont se battre d'une façon héroïque et résister pendant 3 jours à la puissante armée allemande. Un journal allemand déclarera d'ailleurs que les troupes allemandes avaient rencontré au niveau de L'Isle-Adam une armée d'élite qui leur avait causé bien des soucis.

Le 13 juin, l'armée française, à bout de force, se replie vers le sud de la France, laissant sur le terrain 119 soldats tués !

Les personnes parties en exode, bien souvent rattrapées par l'armée allemande, vont revenir progressivement à L'Isle-Adam pour sauver leurs biens et enterrer ces malheureux soldats.

C'est ainsi que L'Isle-Adam va connaître quatre années difficiles marquées par la privation de nourriture et de liberté de circuler.

Le prochain Regards de L'Isle-Adam abordera la période 1941 à 1943.



Blockhouse sur les bords de l'Oise à proximité de Port L'Isle-Adam



Entretien avec Mme Geneviève Demullet, Adamoise depuis sa naissance dans le quartier de Nogent et ancienne première Ajointe d'Axel Poniatowski.

Pouvez-vous nous parler de votre départ de L'Isle-Adam en 1940 ?

« J'avais 7 ans. Avec ma mère, mon frère, ma sœur et d'autres personnes de la famille, nous sommes partis à pied à la gare de Mériel.

Mon père était mobilisé. Notre destination était Gien dans le Loiret en passant par la gare Montparnasse. Quelle cohue dans cette gare ! Notre arrivée à Gien fut mouvementée. La ville avait été bombardée par les Italiens et l'on ne pouvait pas nous garder. Nous avons su par la suite que la maison de nos amis avait été démolie.

Nouveau départ et nouvelle étape dans un petit pays de la Nièvre qui s'appelait Crux-la-Ville. Nous y sommes restés quelque temps jusqu'à l'arrivée des Allemands. Ceux-ci nous ont fait monter dans des camions bondés de réfugiés, direction Nuits-Saint-Georges puis dans un train vers une destination inconnue. Nous nous sommes retrouvés à Laon, dans l'Aisne. La ville était détruite et nous avons logé dans la maison d'un médecin.

Après quelques jours, nous avons été rapatriés sur Paris, d'où nous avons rejoint L'Isle-Adam. La ville avait souffert mais notre maison était encore debout ! »



Maison située au 3 rue Dambry touchée par les tirs d'artillerie allemands en juin 1940

Groupe « Union pour L'Isle-Adam Ville Parc » Tribune de la majorité

La **politique culturelle** de L'Isle-Adam est l'expression d'une vision et d'une volonté politique qui depuis cinquante ans consiste notamment à investir en permanence dans l'**entretien** et la **rénovation** de son **patrimoine**.

En effet, nous sommes pleinement engagés pour que les Adamois puissent s'approprier l'histoire de L'Isle-Adam et rendre chacun fier des personnalités et événements qui ont façonné notre identité et notre cadre de vie.

C'est pourquoi notre patrimoine est **entretenu, rénové et maintenu vivant**. Malgré les contraintes budgétaires, notre engagement continu est de poursuivre les investissements annuels dans des travaux de rénovation et d'embellissement de nos monuments, à l'image, ce printemps, de la réalisation du nouveau pavage au **Pavillon chinois**.

Qu'il soit labellisé patrimoine d'intérêt régional comme la **Maison des Joséphites** prochainement réhabilitée en Maison des Arts, ou le **château Conti** dont le mur de soutènement du parc a été reconstruit qu'il soit classé monument historique comme l'**église Saint-Martin** qui accueillera bientôt un **nouvel orgue**, ou encore que ce soit un lieu emblématique de la ville à l'image des berges de l'Oise, la préservation de **notre patrimoine représente notre pilier culturel**.

Mais notre volonté est également de rendre notre ville attractive avec une programmation culturelle exigeante et de qualité au **Musée Louis-Senlecq** ou à **La Scène Adamoise** mais aussi, avec une animation associative dynamique lors de l'**Automne impressionniste** ou par le soutien financier de nos **associations** dans l'organisation d'**expositions** familiales et de **transmission du savoir**.

Soyons fiers de notre patrimoine, continuons à le préserver et à le faire découvrir.

Groupe « Oxygène » Tribune de l'opposition

Lors de l'inauguration de la restauration du mur du château Conti, il a été découvert une pierre gravée du nom de notre Maire. D'usage, cet honneur d'avoir son nom sur un édifice rénové est réservé aux mécènes. Doit-on en conclure qu'il a pris en charge la facture des travaux ? Cela serait bien, d'autant plus que le budget avait explosé avec plus de 580 000€ supplémentaires par rapport au devis initial. Mais cette restauration a été financée par l'ensemble des contribuables adamois... alors pourquoi lui plus qu'un autre ?

Pour le multi-accueil Béatrice Mallet, le Maire a décidé seul du nom alors que la loi impose qu'il soit approuvé par un vote du conseil. En séance, nous avons demandé qu'il soit procédé ainsi pour légaliser ce fait du prince. Le Maire, sans en expliquer les raisons, a refusé. Qu'avait-il à craindre ? Rien, puisque nous avons indiqué que nous étions en faveur de ce nom. Mais le Maire semble avoir quelques problèmes avec le respect des règles démocratiques...

Ce jusqu'aboutisme autoritariste a d'ailleurs été sanctionné par le tribunal administratif de Cergy dans l'affaire de l'expression de notre groupe à travers les moyens de communication de la ville. Nous avons essayé de lui ouvrir les yeux sur ses erreurs. Mais le Maire, avocat, savait, il était sûr de son bon droit. Les juges n'ont pas été de son avis. Il est dommage que cet entêtement à se croire au-dessus de tout ait coûté 6 000€ de frais d'avocat aux contribuables adamois.

Notre ville est belle mais mal gérée : elle n'a pas vocation à être une principauté ou la propriété d'une dynastie ! N'est-il pas temps de tourner la page ?

C. PELEGRIN, E. LEGRIS & C. MULLER

www.oxygene2026.fr

Prochain Conseil municipal

Vendredi 22 mars à 19h

Salon d'honneur de l'Hôtel de ville
Retrouvez l'ordre du jour et le compte rendu du Conseil municipal sur notre site : ville-isle-adam.fr

Prochain Conseil communautaire de la CCVO3F

Vendredi 5 avril à 19h

Salon d'honneur de l'Hôtel de ville



Bienvenue

19/11	Warren Marie	16/12	Apolline Lourdeau Tinjic
22/11	Noham Lahouassa	16/12	Arsène Lourdeau Tinjic
26/11	Lionel Tuccinardi	22/12	Liam Anne
26/11	Saül LANDO	27/12	Youma Fanny
28/11	Gabriel Andrade Dos Santos	28/12	Giulia Moreau
01/12	Qassim Khalqi	05/01	Gabriéla Barriga Ribeiro
10/12	Tiphaine Leouobo	18/01	Gianni Marcos
11/12	Wagui Diallo	20/01	Ava Misset Fonteneau
13/12	Aidan Worth	20/01	Charlie Navaux Grégoire
		07/02	Loann Udol Oignet

Félicitations

18/11 Laura Paulin & Mickaël Loonis

Ils nous ont quittés

14/11	Claude Le Mouël, 84 ans	25/12	Edda Von Hofen <i>veuve</i> Champeytinaud, 84 ans
18/11	Mario Pinto, 51 ans	29/12	Mateus Ferreira Fernandes, 58 ans
19/11	Jeannine Mangeon, épouse Fabrigli, 83 ans	02/01	Antoinette Pommier, 84 ans
20/11	Eugénie Osguian, <i>veuve</i> Caulé, 99 ans	03/01	Gérard Gros, 79 ans
21/11	Monique Thomeret, 89 ans	04/01	Lysiane Beguin <i>veuve</i> Fargout, 90 ans
23/11	Robert Engrand, 83 ans	08/01	Huguette Lang <i>veuve</i> Blanchod, 94 ans
24/11	Eliane Labarre, <i>veuve</i> Bruyant, 90 ans	14/01	Jean-Claude Chouquet, 86 ans
29/11	André Duroyaume, 93 ans	14/01	André Desplan, 98 ans
30/11	Gérard Tauzin, 94 ans	15/01	Claude Merckel, 92 ans
08/12	Floriane Morvan <i>veuve</i> Naxos, 91 ans	20/01	Eric Ferran, 58 ans
16/12	Monique Nicolas <i>veuve</i> Sobczak, 88 ans	22/01	Jean-Claude Lambert, 82 ans
18/12	Claudette Hourdequin épouse Vansteenkiste, 87 ans	24/01	Micheline Hubert <i>veuve</i> Masson, 87 ans
19/12	Guy Robert, 79 ans	27/01	Jacques Ducateau, 82 ans
21/12	Patrick Penincq, 68 ans	28/01	Patrice Giot, 65 ans
23/12	Jacqueline Mailly <i>veuve</i> Le Cam, 84 ans	29/01	Josèpha Marczak <i>veuve</i> Clavier, 86 ans

Avis reçus jusqu'au 9 février 2024 - Publié avec l'accord des familles



Pharmacies de garde

La nuit, appeler la gendarmerie au 01 34 69 73 30

Dimanche 10 mars
Pharmacie Raby
Parmain : 01 34 73 01 90

Dimanche 17 mars
Pharmacie Parmentier
Beaumont/Oise : 01 34 70 00 19

Dimanche 24 mars
Pharmacie Pecquet
Nesles-la-Vallée : 01 34 70 61 17

Dimanche 21 mars et lundi 1^{er} avril
Pharmacie des Plantes
L'Isle-Adam : 01 34 69 00 03

Dimanche 7 avril
Pharmacie Vaudou
Persan : 01 30 34 61 20

Dimanche 14 avril
Pharmacie Chapel
Mériel : 01 34 21 62 62

Dimanche 21 avril
Pharmacie Bardet
Parmain : 01 34 73 02 12

Dimanche 28 avril
Pharmacie Joly
L'Isle-Adam : 01 34 69 52 85

Mercredi 1^{er} mai
Pharmacie Theudin
Viarmes : 01 30 35 33 60

Mercredi 5 mai
Pharmacie Moussiessie
Montsoul : 01 34 69 80 60

Mercredi 8 mai
Pharmacie Walch
Luzarches : 01 34 71 28 10

Jedi 9 mai
Pharmacie De Dero
Baillet-en-France : 01 34 73 93 79

Dimanche 12 mai
Pharmacie Parmentier
Beaumont/Oise : 01 34 70 00 19

Dimanche 19 mai
Pharmacie Do Pham
Persan : 01 34 70 04 36

Lundi 20 mai
Pharmacie Dupont
Viarmes : 01 30 35 40 26

Dimanche 26 mai
Pharmacie des Plantes
L'Isle-Adam : 01 39 69 00 03

Dimanche 2 juin
Pharmacie Hemidy
Méry/Oise : 01 34 21 50 56

DE CARNIVAL

L'Isle-Adam

26^E

SAMEDI 16 MARS
DÈS 10H - PLACE DU MARCHÉ

Eve
MARTIN

